

Storebrand Livsforsikring AS

Regnskap

Årsberetning 1999

INNHOLDSFORTEGNELSE

	side
NØKKELTALL	3
STYRETS BERETNING	4-8
RESULTATREGNSKAP	9
BALANSE	10-11
REGNSKAPSPRINSIPPER	12-15
NOTER	16-44
KONTANTSTRØMSANALYSE	45
ADMINISTRASJONENS BERETNING	46-52
ORD OG UTTRYKK	53-55

NØKKELTALL STOREBRAND LIVSFORSIKRING

Mill. kroner	1999	1998	1997	1996	1995
STOREBRAND LIVSFORSIKRING AS:					
KAPITALAVKASTNING I *)	9,97 %	5,85 %	9,96 %	8,48 %	8,50 %
KAPITALAVKASTNING II *)	15,74 %	3,50 %	10,45 %	10,01 %	9,90 %
KAPITALAVKASTNING III *)	14,91 %	2,93 %	10,55 %	10,37 %	10,65 %
GJENNOMSNIITTSRENTE:	9,51 %	5,38 %	9,50 %	8,14 %	8,16 %
SOLVENSMARGINKAPITAL/KRAV I %:	208,4%	220,4%	194,8%	178,4 %	172,50 %
GJENNOMSNIITTLIG RENTEGARANTI:	3,8%	3,8%	3,8%	3,9 %	4,0 %
KOSTNADSPROSENT	0,96%	0,94%	0,86%	0,90 %	1,02 %
RESULTATANALYSE (AS TALL): **)					
- RENTERESULTAT	5.619	1.655	4.671	3.464	3.195
- RISIKORESULTAT	284	279	388	296	163
- ADMINISTRASJONSRESULTAT	(123)	(90)	(30)	(39)	(80)
- ØVRIG	(548)	(63)	(675)	(294)	59
TOTALT	5.232	1.781	4.354	3.427	3.337
STOREBRAND LIVSFORSIKRING KONSERN:					
HOVEDTALL					
RESULTAT					
PREMIEINNTEKTER EKSKL. TILFLYTTETE MIDLER	7.167	6.882	6.437	5.315	5.258
NETTO TIL/FRAFLYTTING	11	847	(705)	(1.365)	72
NETTO INNTEKT AV FINANSIELLE EIENDELER	15.316	3.346	9.304	8.154	7.449
ERSTATNINGER EKSKL. FRAFLYTTETE MIDLER	(5.571)	(5.392)	(4.400)	(4.046)	(3.888)
ENDRING I FORSIKRINGSMESSIGE AVSETNINGER EKSKL. TILFLYTTETE TILLEGGSAVSETNINGER	(4.950)	(4.874)	(4.227)	(2.359)	(3.491)
FORSIKRINGS- OG FINANSRELATERTE ADM.KOSTNADER	(896)	(817)	(701)	(692)	(732)
ØVRIGE POSTER	(254)	(214)	(298)	(200)	(194)
TIL/FRA KURSREGULERINGSFOND	(5.868)	2.008	(1.052)	(1.372)	(1.131)
DRIFTSRESULTAT	4.956	1.786	4.359	3.434	3.342
EKSTRAORDINÆRE POSTER	234				
RESULTAT FØR FORDELING	5.190	1.786	4.359	3.434	3.342
MIDLER TILFØRT FORSIKRINGSKUNDER	(4.333)	(1.286)	(3.797)	(2.866)	(2.755)
- HERAV BETINGET TILLEGGSAVSETNING			(1.000)	(1.800)	(1.000)
RESULTAT FØR SKATT	857	501	562	568	587
SKATTEKOSTNAD	(150)	(42)	(104)	61	
MINORITETENS ANDEL AV RESULTAT	(1)				
ÅRSOVERSKUDD:	706	459	458	628	587
EIENDELER					
FASTE EIENDOMMER	10.103	8.504	7.669	7.227	4.521
OBLIGASJONER HOLDT TIL FORFALL	25.125	17.781	14.644	13.751	10.240
UTLÅN	3.177	4.983	7.840	10.083	10.168
AKSJER OG ANDELER	37.325	28.057	22.731	14.333	9.671
OMLØPSOBLIGASJONER	33.123	30.563	32.531	30.819	27.207
SERTIFIKATER	1.907	1.784	4.063	6.381	15.441
ANDRE FINANSIELLE EIENDELER	468	1.065	1.674	1.398	(78)
SUM FINANSIELLE EIENDELER	111.229	92.737	91.152	83.992	77.170
ANDRE EIENDELER	4.005	7.069	4.604	4.089	5.612
SUM EIENDELER	115.234	99.807	95.756	88.081	82.782
FORSIKRINGSFOND FOR EGEN REGNING					
- herav tilleggsavsetninger	5.847	6.112	6.306	5.574	4.027
KURSREGULERINGSFOND	8.596	2.728	4.736	3.684	2.312
EGENKAPITAL	2.949	2.888	2.766	2.668	2.292
KAPITALDEKNING PÅ KONSERNET:	11,98 %	12,10 %	10,51 %	10,16 %	14,10 %

Oppstillingen er endret i samsvar med de nye regnskapsforskriftene. For 1995 er ikke tilpasningen fullstendig.

*) Kapitalavkastning I: Realiserte finansinntekter inklusive opp-/nedskrivning fast eiendom

Kapitalavkastning II: Som kapitalavkastning I inklusive endring i merverdier på finansielle omløpsmidler

Kapitalavkastning III: Som kapitalavkastning I inklusive endring i merverdier totalt

***) Resultatanalysen korrigert for å vise datterselskaper/tilknyttede selskaper ført etter bruttometoden, se note 6.

Styrets beretning

Storebrand Livsforsikring AS

Storebrand Livsforsikring AS utvikler og tilbyr spare- og personforsikringsprodukter til bedriftsmarkedet, offentlig sektor og privatmarkedet i Norge. Selskapet eier 25% i Nordben Life and Pension Insurance Company Ltd. på Guernsey, som tilbyr produkter til Nordiske bedrifter som sender medarbeidere til land utenfor Norden. Gjennom datterselskapene, Aktuar Consult AS, Aktuar Systemer AS og Storebrand Pensjonstjenester AS tilbyr Storebrand leveranser innen aktuar tjenester, systemløsninger for pensjonskasser og alle typer tjenester knyttet til driften av en pensjonskasse.

Hovedtrekk ved resultatet i 1999

1999 var resultat-messig et meget godt år for Storebrand Livsforsikring. Soliditeten er god og regnskapet er utarbeidet i samsvar med gjeldende regnskapsprinsipper for fortsatt drift. Utviklingen i kapitalmarkedene har vært positive og selskapet har oppnådd god avkastning. Selskapet oppnådde en realisert kapitalavkastning, beregnet etter regler fra Kredittilsynet, til fordeling mellom kunder og eier på 10% og en verdijustert avkastning på 15,7 %. Gjennomsnittrenten ble på 9,5 %

Ny regnskapslov trådte ikraft 01.01.1999. Samtidig vedtok Finansdepartementet en tilhørende forskrift for forsikringsbransjen. For livselskapene er de viktigste endringene at finansielle omløpsmidler og fast eiendom skal føres til markedsverdi. De urealiserte verdipapirgevinstene avsettes i et ufordelt kursreguleringsfond mens kursreservene på eiendom fordeles med endelig virkning mellom kunder og eier. En nærmere beskrivelse og effektene av ny regnskapslov og forskrift er redegjort for i note 1.

Livkonsernets resultat ble på 5.190 millioner kroner. I Storebrand Livsforsikring AS ble resultat før fordeling mellom kunder og eier på 5.232 millioner kroner i 1999, hvorav 4.333 millioner kroner ble tildelt kundene. Tilsvarende beløp i 1998 var 1.781 millioner kroner, med en tildeling til kundene på 1.286 millioner kroner.

Inntektene fra finansielle eiendeler ga et bidrag (renteresultat) til det samlede resultat med 5.619 millioner kroner (5633 millioner kroner hensyntatt bruttoføring av datterselskaper). I 1998 var renteresultatet 1.655 millioner kroner.

Administrasjonsresultatet ble totalt på minus 123 millioner kroner (minus 136 millioner kroner hensyntatt bruttoføring av datterselskaper), mot minus 90 millioner kroner i 1998. Administrasjonsresultatet er belastet med 55 millioner som skyldes at selskapet har oppnådd en finansavkastning utover avkastningen i relevante referanseindekser. Dette er en resultatavhengig kostnad og meravkastningen bidrar sterkt til det gode renteresultatet.

Det samlede risikoresultatet ble 284 millioner kroner i 1999 mot 279 millioner kroner i 1998. Det er avsatt 314 millioner kroner til oppbygging av administrasjonsreserven for individuelle forsikringer utgått fra kollektivkontrakter før 01.01.1999.

Premieinntekter

De totale premieinntektene inklusive mottatt premiereserve ved tilflytting økte med 4,2 % i 1999 til 9.264 millioner kroner. Det er innenfor bedriftsmarkedet selskapet oppnådde premievekst i 1999, både innen gruppeliv og kollektiv pensjonsforsikring. Individuell kapitalforsikring og individuell pensjonsforsikring viste en tilbakegang i premieinntekt i 1999. I henhold til markedsandelsstatistikkene fra Finansnæringens Hovedorganisasjon har selskapet økt sin markedsandel av totalt

forfalt premie inkludert overførte reserver fra 28 % i 1998 til 31% i 1999 (Norske Liv er nå inkludert i statistikken).

Netto inntekter av finansielle eiendeler

Finansielle omløpsmidler føres til markedsverdi. De bokførte finansinntektene som dermed også inneholder endringen i urealiserte kursreserver utgjorde 15.326 mill kroner i 1999. En økning på 11.977 millioner kroner fra året før. Endringen i kursreservene overføres til ufordelt kursreguleringsfond. Beløpet som i 1999 utgjorde 5.868 mill kroner inngår dermed ikke i årets resultat til fordeling mellom kunder og eier. Ved utgangen av året utgjorde kursreguleringsfondet 8.596 millioner kroner.

Netto inntekter finansielle eiendeler ekskl. driftskostnader

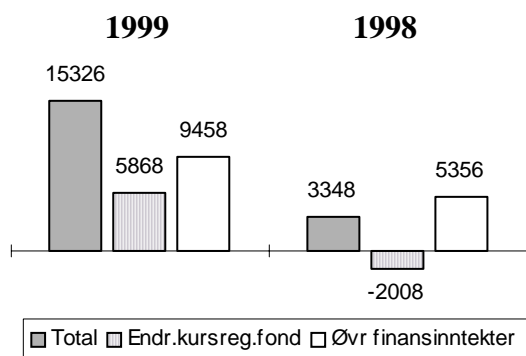

Kapitalavkastning 1995-1999

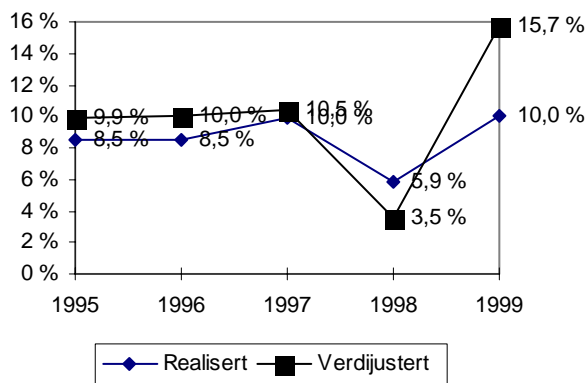

Erstatninger

I 1999 ble det utbetalt erstatninger på tilsammen 5.563 millioner kroner mot 5.393 millioner kroner året før.

I regnskapet for 1999 er det ført 2.207 millioner kroner i premiereservemidler m.v. for forsikringskontrakter som er flyttet fra selskapet enten til et annet forsikringselskap eller til egen pensjonskasse. Økning på 945 millioner kroner fra året før skyldes for det vesentligste overføring av individuelle renteforsikringer fra Storebrand Livsforsikring AS til unit-linked forsikringer i Storebrand Fondsforsikring AS. Inkludert endringer i erstatningsavsetningene blir de samlede erstatninger 7.779 millioner kroner i 1999. Tilsvarende tall for 1998 var 6.654 millioner kroner.

Avsetninger til forsikringsfond

Pliktig avsetning til premiereserven utgjorde 4.899 millioner kroner mot 4.768 millioner kroner året før. Premiereserven pr. 31.12.1999 er på 81.783 millioner kroner.

Den endelige overskuddsfordelingen mellom de enkelte kundefond skjer gjennom kontoføringen for 1999.

Til forsikringskundernes premie- og pensjonsreguleringsfond er det foreløpig for 1999 overført 2.465 millioner kroner. Etter rentetilskrivning, innbetalinger og uttak for øvrig, utgjorde Premie- og pensjonsreguleringsfondene 9.160 millioner kroner ved årets slutt. Til premiereserven i forsikringsfondet har forsikringskundene fått tilført 1.868 millioner kroner.

Det er ikke avsatt til tilleggsavsetninger i 1999. Tilleggsavsetningene utgjør pr. 31.12.1999 5.847 millioner kroner. Maksimal tillatt avsetning utgjør 9.379 millioner kroner.

Forsikringsfondet (forsikringskundernes samlede midler) utgjorde 97.025 millioner kroner pr. 31.12.1999, en økning på 8,5 % fra forrige årsskifte.

Sikkerhetsfondsavsetningene er ved utgangen av 1999 uendret fra i fjor og utgjør 592 millioner kroner.

Driftskostnader

Driftskostnadene omfatter såvel de forsikringsrelaterte driftskostnader til salg og administrasjon, som administrasjonskostnader tilknyttet finansielle eiendeler.

Driftskostnadene i Storebrand Livsforsikring AS ble i alt 896 millioner kroner, mot 817 millioner kroner i 1998. Av økningen på 79 millioner kroner utgjorde økte kapitalforvaltningskostnader 42 millioner kroner og økte salgskostnader 16 millioner kroner. Målt i forhold til gjennomsnittlig kundefond var kostnadsprosenten 0,96 % mot 0,94 % året før.

Forretningsmessig utvikling - fremtidsutsikter

Privatmarkedet

I privatmarkedet for livsforsikringsprodukter har Storebrand i 1999 styrket sin posisjon. Markedsandelen i individualbransjene liv har øket fra 29% i 1998 til 34% i 1999. Den turbulente situasjonen i finansmarkedene og renteøkningen høsten 1998 har gjennom 1999 snudd i positiv retning. Dette har stabilisert omfanget av gjenkjøp og uttak på kapitalforsikringskonti på et betydelig lavere nivå enn hva vi så høsten 1998.

Innen privatmarkedet er det en hovedutfordring å utvikle Storebrand til den ledende alt-i-ett leverandør av fond, bank og forsikring. Dette innebærer å bygge en sterkere posisjon innen fondsbaserte produkter, samtidig som selskapet beholder sin sterke posisjon innen garanterte spareprodukter og personforsikringsprodukter i livselskapet.

Bedriftsmarkedet

Storebrand har opprettholdt en sterk posisjon i bedriftsmarkedet. Markedsandelen økte til 31 % av total premie for kollektive bransjer. Dette er en økning fra 28 % i 1998.

Storebrands konkurranseposisjon på bedriftsmarkedet er meget god. Selskapet har oppnådd gode økonomiske resultater gjennom høy avkastning også relativt til konkurrentene, en sterk risikobærende evne som gir potensiale for høy forventet avkastning også i fremtiden og et konkurransedyktig kostnadsnivå. Storebrand satser aktivt på å videreutvikle skreddersydde produkt- og betjeningskonsepter mot de enkelte markedssegmentene.

Selskapet forventer at innskuddsbaserte produkter, spesielt i markedet for små og mellomstore bedrifter vil øke i omfang og bli et betydelig marked ved siden av dagens ytelsesbaserte ordninger. Det ytelsesbaserte pensjonsmarkedet vil fortsatt være et satsningsområde for Storebrand.

Risikoforhold

Selskapet har risiko ved den forsikringsmessige virksomheten og investeringsrisiko knyttet til sine aktivaplasseringer. Når det gjelder den forsikringsmessige risiko følger selskapet tariffen som er meldt myndighetene. Tariffene bygger på statistisk erfaringsmateriale. Storebrand vurderer selskapets forsikringsrisiko som moderat. Styret fastsetter årlig en investeringspolicy hvor risikostyringen står sentralt og hvor både kursrisiko, renterisiko, kredittisiko og valutarisiko er vurdert. Den tilgjengelige risikopkapital skal til enhver tid tåle et kraftig, umiddelbart og samtidig verdifall i aksje- og renteporteføljen.

Investeringspolicy utformes slik at den skal gi best mulig avkastning over tid for kunder og eier hensyntatt en akseptabel risiko i forhold til forsikringsforpliktelsene, herunder den årlige rentegarantien på forsikringskundernes fond. Den ivaretar også lovpålagte krav til ansvarlig kapital og kapitalforvaltning. På denne bakgrunn fastsettes fordeling mellom de enkelte investeringsinstrumenter (aktivklasser).

Investeringseksponeringen følges opp av kapitalforvalter - Storebrand Kapitalforvaltning ASA - på daglig basis.

Forvalter sørger for at denne eksponeringen til enhver tid er innenfor godkjente grenser.

Risikoen for tap på utlån, garantiansvar og andre plasseringer er vurdert, og nødvendige avsetninger er foretatt.

Styret behandler årlig statusrapport over risikoforholdene i selskapet. Denne rapporten er i samsvar med kravene fastsatt av myndighetene i internkontrollforskriften.

Den omfattende tilpasning og testing av IT-systemene til årtusenskiftet og de beredskapsplanene som ble satt i verk, resulterte i en problemfri overgang til år 2000.

Kapitalforhold og soliditet

Storebrand har en sterk soliditet. Selskapet har gjennom de senere år bygget opp betydelige finansielle buffere og har valgt en forvaltning basert på en veldifferensiert verdipapirportefølje med en betydelig utenlandsandel, for å kunne sikre stor frihet i forhold til aktivaallokeringen. Selskapets risikokapital bestående av kursreserver, tilleggsavsetninger og ansvarlig kapital utover lovfestede krav utgjorde 15,4 milliarder kroner pr. 31.12.1999.

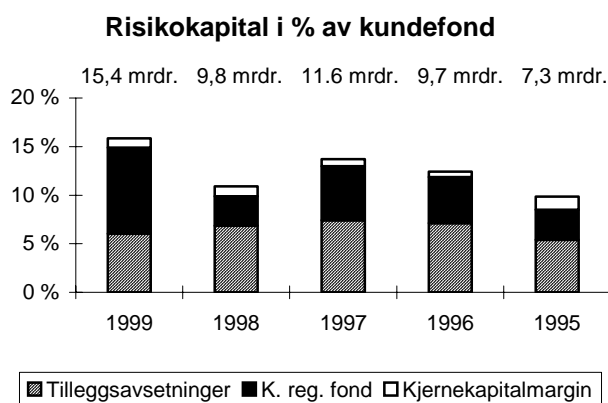

Livkonsernets kapitaldekning ble 12,0% pr. 31.12.1999. En mindre nedgang på 0,1% fra året før som skyldes økningen i den totale forvaltningskapital. Tellende ansvarlig kapital har økt med 267 millioner kroner og den gjennomsnittlige risikovekt er redusert med 1,2%-poeng.

Storebrand har i løpet av året økt ansvarlig lån med 134,5 millioner Euro. Dette lånet teller ikke med i kapitaldekningssammenheng i 1999 da det nye lånet skal erstatte tidligere lån på 120 millioner USD som vil bli innfridd i mai 2000.

Storebrand har et solvensmarginkrav på 4.259 millioner kroner og en solvensmarginkapital på 8.866 millioner kroner pr. 31.12.1999 som gir en solvensmarginprosent på 208,4% mot 220,4% året før.

Personal, organisasjon og styrende organer

Storebrand Livsforsikring AS er et heleid datterselskap av Storebrand ASA.

Av konsernets 1.636 årsverk ved årets slutt er 597 årsverk knyttet til Storebrand Livsforsikring AS, 15 årsverk er knyttet til Værdalsbruket og 47 årsverk til øvrige datterselskaper.

Sykefraværet i Storebrand Livsforsikring var i 1999 på 3,5% og er svakt redusert de siste årene.

De tillitsvalgte deltar aktivt i de fora som er hjemlet i tariffavtale og det holdes jevnlig møter mellom de ansattes tillitsvalgte og selskapets ledelse.

Styret vil få takke de ansatte for stor innsats og godt samarbeid i 1999.

Selskapet forurensrer ikke det ytre miljø.

Det har ikke vært endringer i styrets sammensetning i 1999. Selskapets administrerende direktør Espen Klitzing tiltrådte stillingen 04.03.1999.

Selskapets virksomhet var tidligere delt i fire forretningsområder: Storkunde Liv, Bedrift Liv, Privat Liv & Finans og Produkt Person. I løpet av 1999 er det foretatt organisasjonsmessige endringer som medfører at Storebrand Livsforsikring AS vil være delt i to markedsområder, Produkt og Distribusjon Bedrift. Livselskapet vil kjøpe tjenester innenfor Distribusjon Privat som

organisasjonsmessig formelt vil ligge innenfor Storebrand Bank fra 01.01.2000.

Tilsammen gir dette et resultat før skattekostnad på 899,0 millioner kroner.

Disponering av årets resultat

Resultatet i Storebrand Livsforsikring AS på 5.231,9 millioner kroner foreslås fordelt mellom kunder og eier slik:

	mill.kroner	%
Kunder	4.332,9	82,8
Eier	899,0	17,2

I tillegg til finansinntektene generert av selskapets kapital m.v. med 407,7 millioner kroner, er det holdt tilbake 386,8 millioner kroner eller 0,42%-poeng av overskuddet som er generert av kundefondene (forsikringskundernes fond) og 104,5 millioner kroner knyttet til ekstraordinære inntekter som følge av innføring av ny regnskapsforskrift.

Forsikringskundens andel av det samlede driftsresultat på 4.332,9 millioner kroner skal overføres til kundenes premiereserve og premiefond. Fordelingen mellom fondene er ikke endelig kjent før kontoføringen er gjennomført, og overskuddstildelingen må anses å være betinget inntil den endelig foretas i kontoføringen.

Det regnskapsmessige årsoverskudd i Storebrand Livsforsikring AS på 899,0 millioner kroner foreslås disponert slik:

	Millioner kroner
Konsernbidrag til Storebrand ASA	642,8
Til annen egenkapital	109,5
Skattekostnad	146,7
<u>til sammen</u>	<u>899,0</u>

Oslo, 23. februar 2000
I styret for
Storebrand Livsforsikring AS

Åge Korsvold
Styrets formann

Jan Kildal

Per Henry Christiansen

Aase Fagerhaug

Hans Henrik Klouman

Erik Haug Hansen

Espen Klitzing
Administrerende direktør

Storebrand Livsforsikring

Storebrand Liv Konsern			Resultat 1.1. - 31.12.		Storebrand Liv AS		
1997	1998	1999	Mill. kroner	Note	1999	1998	1997
TEKNISK REGNSKAP:							
6.452,7	6.890,4	7.173,8	1.1 Forfalte premier brutto		7.173,8	6.890,4	6.452,7
-15,3	-8,8	-7,1	1.2 Avgitt gjenforsikring premier		-7,1	-8,8	-15,3
805,7	2.005,8	2.097,5	1.3 Overført premiereserve fra andre selskaper	5	2.097,5	2.005,8	805,7
7.243,1	8.887,4	9.264,2	1. Premier for egen regning	2,3	9.264,2	8.887,4	7.243,1
	0,7		2.1 Inntekter fra aksjer og andeler i konsernselskaper		92,5	3,7	0,4
			2.2 Inntekter fra andeler i tilknyttet selskap		3,0		
9,5	9,5	11,0	2.3 Inntekter fra fordringer på og vp. utstedt av konsernselskaper		11,0	9,5	9,5
603,0	625,1	772,9	2.4 Inntekter fra bygninger og faste eiendommer		637,9	578,2	550,7
4.468,5	4.526,4	4.549,9	2.5 Inntekter fra andre finansielle eiendeler		4.544,1	4.522,4	4.468,5
		166,6	2.6 Verdiregulering av bygninger og faste eiendommer		166,6		
1.051,9		5.868,4	2.7 Urealisert gevinst/reversering av urealisert tap finansielle omlopsmidler		5.868,4		1.051,9
190,8	2,4	2,1	2.8 Reversering av nedskrivning andre finansielle eiendeler		1,6	2,4	190,8
8.618,5	10.521,7	11.748,8	2.9 Gevinster ved realisasjon av finansielle eiendeler		11.740,5	10.521,7	8.618,5
14.942,2	15.685,8	23.119,7	2. Inntekter av finansielle eiendeler	7	23.065,6	15.637,9	14.890,3
9,4	18,5	53,9	3. Andre forsikringsrelaterte inntekter		53,9	18,5	9,4
-4.383,1	-5.392,7	-5.562,7	4.1 Utbetalte erstatninger brutto		-5.562,7	-5.392,7	-4.383,1
1,7	0,8	3,8	4.2 Avgitt gjenforsikring erstatninger		3,8	0,8	1,7
-18,4	0,0	-12,4	4.3 Endring i erstatningsavsetning brutto		-12,4	0,0	-18,4
-1.554,0	-1.262,3	-2.207,3	4.4 Overført premiereserve mv. til andre selskaper	5	-2.207,3	-1.262,3	-1.554,0
-5.953,8	-6.654,2	-7.778,6	4. Erstatninger for egen regning	2	-7.778,6	-6.654,2	-5.953,8
-4.256,2	-4.764,7	-4.890,2	5.1 Til/fra premiereserve i forsikringsfondet brutto		-4.890,2	-4.764,7	-4.256,2
-164,8	-184,1	-176,5	5.2 Garanterte renter på premiefond/pensjonsreguleringsfond		-176,5	-184,1	-164,8
-1.000,0		0,0	5.3 Årets tilleggsavsetninger				-1.000,0
193,7	78,5	126,0	5.4 Til/fra tilleggsavsetninger i forbindelse med erstatning/gjenkjøp		126,0	78,5	193,7
43,8	103,2	120,8	5.5 Overføring av tilleggsavsetninger fra andre selskaper		120,8	103,2	43,8
		0,0	5.6 Til/fra sikkerhetsfond				
	-3,2	-8,9	5.7 Til tekniske avsetninger for skadeforsikringsvirksomheten		-8,9	-3,2	
-5.183,5	-4.770,3	-4.828,8	5. Endringer i forsikringsmessige avsetn. mv. for egen regning	2	-4.828,8	-4.770,3	-5.183,5
-257,8	-283,1	-298,6	6.1 Salgskostnader forsikring	4	-298,6	-283,1	-257,8
-355,7	-435,2	-456,7	6.2 Forsikringsrelaterte administrasjonskostnader	9	-456,7	-435,2	-355,7
-613,5	-718,3	-755,3	6. Forsikringsrelaterte driftskostnader for egen regning		-755,3	-718,3	-613,5
-13,3	-13,4	-13,4	7.1 Adm. kostnader knyttet til bygninger og faste eiendommer		-13,4	-13,4	-13,3
-74,3	-85,2	-126,9	7.2 Adm. kostnader knyttet til andre finansielle eiendeler		-126,9	-85,2	-74,3
-17,1	-53,7	-123,7	7.3 Rentekostnader knyttet til finansielle eiendeler		-119,6	-49,7	-17,1
-216,3	-134,0	-146,7	7.4 Andre kostnader knyttet til finansielle eiendeler		-87,6	-87,3	-169,5
		-163,8	7.5 Verdiregulering av bygninger og faste eiendommer		-163,8		
	-2.007,9		7.6 Urealisert tap og reversering av urealisert gevinst finansielle omlopsmidler			-2.007,9	
-16,0	-23,5		7.7 Nedskrivning av andre finansielle eiendeler			-23,5	-16,0
-5.389,0	-10.120,7	-7.369,2	7.8 Tap ved realisasjon av finansielle eiendeler		-7.369,2	-10.120,7	-5.389,0
-5.726,0	-12.438,4	-7.943,7	7. Kostnader knyttet til finansielle eiendeler	7	-7.880,5	-12.387,7	-5.679,2
-91,8	-36,1	-61,5	8. Andre forsikringsrelaterte kostnader etter gjenforsikringsandel		-61,5	-36,1	-91,8
-1.051,9	2.007,9	-5.868,4	9. Til/fra kursreguleringsfond		-5.868,4	2.007,9	-1.051,9
3.574,2	1.982,3	5.201,5	10. FORSIKRINGSTEKNISK RESULTAT		5.210,6	1.985,1	3.569,1
-1.138,5	-341,5	-1.867,9	10.1 Overføring til premiereserve i forsikringsfondet		-1.867,9	-341,5	-1.138,5
-1.658,3	-944,0	-2.465,0	10.2 Overføring til premie- og pensjonsreguleringsfond i forsikringsfondet		-2.465,0	-944,0	-1.658,3
-2.796,8	-1.285,5	-4.332,9	10. Midler tilført forsikringskunder	1,32	-4.332,9	-1.285,5	-2.796,8
777,4	696,8	868,6	11. RESULTAT AV TEKNISK REGNSKAP		877,7	699,6	772,3
IKKE TEKNISK REGNSKAP:							
107,0	115,9	47,1	12. Andre inntekter		0,5		
-322,4	-311,8	-292,9	13. Andre kostnader		-255,1	-203,9	-215,3
562,0	500,9	622,8	14. RESULTAT AV ORDINÆR VIRKSOMHET		623,1	495,7	557,0
		234,1	15. Ekstraordinære inntekter		275,9		
-103,9	-42,4	-150,0	16. Skattekostnad	8,24	-146,7	-41,7	-35,4
		-0,6	17. Minoritetens andel av resultat				
458,1	458,5	706,3	18. ÅRSRESULTAT		752,3	454,0	521,6
DISPONERINGER:							
			19.1 Avgitt konsernbidrag		-642,8		-225,0
			19.2 Utdelt utbytte			-371,8	-192,0
			19.3 Overført til annen egenkapital		-109,5	-123,9	-140,0
			19. Sum disponeringer		-752,3	-495,7	-557,0

Disponeringen for årene 1997 og 1998 er uendret etter innføringen av ny regnskapslov, selv om årsresultatet er endret.

Storebrand Livsforsikring

Storebrand Liv Konsern		Balanse pr. 31. desember		Storebrand Liv AS	
1998	1999	Mill. kroner	Note	1999	1998
		EIENDELER:			
5,3	3,5	1.1 Goodwill	12	3,5	
118,9		1.2 Utsatt skattefordel	24	43,7	190,3
124,2	3,5	1. Immaterielle eiendeler		47,2	190,3
8.504,4	10.103,4	2.1 Bygninger og faste eiendommer	18,19	8.840,9	8.488,3
		2.2 Aksjer og andeler i konsernselskaper	11	1.416,4	18,9
174,3	135,6	2.3 Fordringer på og vp. utstedt av konsernselskaper	20,27	135,6	174,3
31,8	32,7	2.4 Aksjer og andeler i tilknyttede selskaper	11,20	32,7	19,0
0,4	36,7	2.5 Aksjer og andeler	10,20	0,3	0,3
17.781,1	25.124,8	2.6 Obligasjoner som holdes til forfall	14,20	25.124,8	17.780,9
4.621,1	2.907,9	2.7 Pantelån	17	2.907,9	4.621,1
361,9	268,8	2.8 Andre utlån	17	268,7	361,9
31.475,0	38.609,9	Finansielle eiendeler som anleggsmidler		38.727,3	31.464,7
28.024,6	37.255,8	2.9 Aksjer og andeler	10,20	37.255,8	28.024,6
32.347,0	35.030,3	2.10 Obligasjoner og andre vp. m/fast avkastning	13,20	34.896,5	32.347,0
684,3	310,2	2.11 Plasseringer hos kredittinstitusjoner	20	310,2	684,3
53,1	22,4	2.12 Finansielle derivater	10,15,20	22,4	53,1
153,4		2.13 Andre finansielle omløpsmidler			153,4
61.262,4	72.618,7	Finansielle eiendeler som omløpsmidler		72.484,9	61.262,4
92.737,4	111.228,6	2. Sum finansielle eiendeler		111.212,2	92.727,1
1.000,4	662,1	3.1 Fordringer på forsikringstakere - direkte forretninger		662,1	1.000,4
8,4	10,1	3.2 Fordringer i forbindelse med gjenforsikring		10,1	8,4
1.603,6	118,7	3.3 Andre fordringer		46,7	1.528,7
7,7	3,7	3.4 Fordringer med konsernselskaper	27	102,2	9,6
2.620,1	794,6	3. Sum fordringer		821,1	2.547,1
52,2	20,6	4.1 Varige driftsmidler	19	18,4	27,4
3.045,1	1.582,9	4.2 Kasse,bank		1.453,5	2.977,5
90,0	81,0	4.3 Andre eiendeler etter art	9	70,0	69,1
3.187,3	1.684,5	4. Sum andre eiendeler		1.541,9	3.074,0
1.134,2	1.516,6	5.1 Opptjente ikke mottatte leieinntekter, renter, ol.		1.516,6	1.134,2
3,6	6,2	5.2 Andre forskuddsbetalte kostn. og ikke mottatte inntekter			
1.137,8	1.522,8	5. Sum forskuddsbet. kostnader og opptjente ikke mottatte inntekter		1.516,6	1.134,2
99.806,8	115.234,0	SUM EIENDELER		115.139,0	99.672,7

Storebrand Livsforsikring

Storebrand Liv Konsern		Balanse pr. 31. desember		Storebrand Liv AS	
1998	1999	Mill. kroner	Note	1999	1998
EGENKAPITAL OG GJELD:					
1.361,2	1.361,2	6.1 Aksjekapital	30	1.361,2	1.361,2
1.361,2	1.361,2	6. Sum innskutt egenkapital		1.361,2	1.361,2
1.526,4	1.587,6	7.1 Annen egenkapital	30	1.587,6	1.478,0
1.526,4	1.587,6	7. Sum opptjent egenkapital		1.587,6	1.478,0
	11,8	8. Minoritetens andel av egenkapitalen			
1.500,8	1.597,8	9.1 Evigvarende ansvarlig lånekapital		1.597,8	1.500,8
1.461,5	2.603,4	9.2 Annen ansvarlig lånekapital		2.603,4	1.461,5
2.962,3	4.201,2	9. Sum ansvarlig lånekapital	26	4.201,2	2.962,3
2.727,8	8.596,3	10. Kursreguleringsfond	20	8.596,3	2.727,8
74.971,6	81.783,4	11.1 Premiereserve for egen regning		81.783,4	74.971,6
6.112,4	5.846,7	11.2 Tilleggsavsetninger		5.846,7	6.112,4
8.098,9	9.159,9	11.3 Premiefond og pensjonsreguleringsfond		9.159,9	8.098,9
194,0	206,4	11.4 Erstatningsavsetning for egen regning		206,4	194,0
19,5	28,4	11.5 Andre tekniske avsetninger	23	28,4	19,5
89.396,4	97.024,8	Avsetninger til forsikringsfond for egen regning	22	97.024,8	89.396,4
591,8	591,8	11.6 Sikkerhetsfondsavsetninger		591,8	591,8
89.988,2	97.616,6	11. Sum forsikringsmessige avsetninger for egen regning	21	97.616,6	89.988,2
110,6	128,7	12.1 Pensjonsforpliktelse ol.	9	119,5	108,0
13,7	47,1	12.2 Andre avsetninger	9	11,5	12,9
124,3	175,8	12. Sum avsetninger for andre risikoer og kostnader		131,0	120,9
211,9	404,1	13.1 Gjeld i forbindelse med direkte forsikring		404,1	211,9
27,8	40,8	13.2 Gjeld i forbindelse med gjenforsikring		40,8	27,8
	40,3	13.3 Finansielle derivater som kortsiktig gjeld	15,20	40,3	
329,4	284,9	13.4 Annen gjeld		231,0	250,6
371,8	0,6	13.5 Avsatt til utbytte			371,8
36,7	766,9	13.6 Gjeld til konsernselskap	27	806,4	51,7
977,6	1.537,6	13. Sum gjeld		1.522,6	913,8
85,1	85,3	14.1 Mottatte ikke opptjente leieinntekter, renter, mv.		85,3	85,1
53,9	60,6	14.2 Andre påløpte kostnader og mottatte ikke opptjente inntekter		37,2	35,4
139,0	145,9	14. Sum påløpte kostnader og mottatte ikke opptjente inntekter		122,5	120,5
99.806,8	115.234,0	SUM EGENKAPITAL OG GJELD		115.139,0	99.672,7

Oslo, 23. februar 2000
I styret for
Storebrand Livsforsikring AS

Åge Korsvold
Styrets formann

Jan Kildal

Per Henry Christiansen

Aase Fagerhaug

Hans Henrik Klouman

Erik Haug Hansen

Espen Klitzing
Administrerende direktør

Noter til regnskapet

Regnskapsprinsipper.

Regnskapet er satt opp i overensstemmelse med Forskrift om årsregnskap m.m. for forsikringsselskaper og ny regnskapslov gjeldende fra 01.01.1999.

Forfalte premier

Brutto forfalte premier inntektsføres med de beløp som forfaller i året. Avgitt gjenforsikring vises på egen linje under hovedposten premier for egen regning. Periodisering av opptjent premie ivaretas ved avsetning til premiereserve i forsikringsfondet.

Inntekter/kostnader på finansielle eiendeler

Inntekter og kostnader på finansielle eiendeler regnes som ordinære driftsinntekter/kostnader. Inntektene/kostnadene inneholder både realiserte poster og endring i urealiserte verdier. Endringer i urealiserte verdier avsettes i et kursreguleringsfond og påvirker ikke resultatet. Inntekter og kostnader vises brutto i regnskapet. Finansielle kostnader inkluderer administrasjonskostnadene forbundet med den finansielle virksomhet.

Utbetalte erstatninger

Viser årets brutto utbetalte erstatninger. Avgitt gjenforsikring og årets endring i erstatningsavsetning vises på egne linjer under hovedposten erstatninger for egen regning. Avsetning for ikke ferdigbehandlede eller ikke utbetalte erstatninger ivaretas i erstatningsavsetningen under forsikringsmessige avsetninger for egen regning.

Overføring av premiereserve m.v. (flytting)

Overføring av premiereserve ved flytting av forsikringer føres over resultatregnskapet under posten premier for egen regning for mottatte reserver og erstatninger for egen regning for avgitte reserver. Kostnads-/inntektsføringen skjer på det tidspunktet risikoen overføres. På samme tidspunkt reduseres/økes premiereserven i forsikringsfondet tilsvarende. Flyttebeløpet inkluderer også kontraktens andel av tilleggsavsetning, kursreserver og årets resultat. Tilflyttede tilleggsavsetninger vises ikke under premieinntekter, men under posten tilleggsavsetninger under endringer i forsikringsmessige avsetninger. Flyttebeløpene blir stående som kortsiktig gjeld/tilgodehavende til oppgjør finner sted. Forsinkelsesrenter ved fraflytting føres under hovedposten andre forsikringsrelaterte kostnader.

Resultat til forsikringskundene

Resultat til forsikringskundene føres som en kostnad i regnskapet. Garantert avkastning på premiereserven og premie-/ pensjonsreguleringsfond føres under posten endringer i forsikringsmessige avsetninger, mens øvrig resultat til kundene føres under posten midler tilført forsikringskunder.

Finansielle omløpsmidler:

Finansielle omløpsmidler skal vurderes til virkelig verdi. Se under for beskrivelse av vurderingsmetoder for de ulike finansielle omløpsmidlene.

Porteføljevurdering ved avsetning til kursreguleringsfond:

Ved vurdering av avsetning til kursreguleringsfond anvendes porteføljeprinsippet for finansinvesteringer i aksjer, obligasjoner, sertifikater, finansielle derivater og andre finansielle omløpsmidler som forvaltes som en enhetlig gruppe. Porteføljevurdering vil få betydning dersom kursreguleringsfondet kommer under null. Vurdering av omløpsmidler etter porteføljeprinsippet skjer til markedsverdi (virkelig verdi) på balansedagen omregnet til NOK på balansedagens kurs. Eventuell mindreverdi nedskrives og resultatføres som finanskostnad. Endring merverdier inngår som en del av selskapets netto finansinntekter. Porteføljeprinsippet anvendes ikke på finansinvesteringer med konstatert varig verditap. Disse vurderes og bokføres individuelt til antatt virkelig verdi.

Omløpsaksjer

Omløpsaksjer bokføres til markedsverdi. Markedsverdien fastsettes lik sluttkurs fra Oslo Børs på siste handledag i året og til markedsкурser (siste omsetning/kjøpskurs) for utenlandske børsnoterte selskaper. Markedsverdi for øvrige aksjer fastsettes etter en verddivurdering på grunnlag av tilgjengelig informasjon.

Aksjer i datterselskaper/tilknyttede selskaper

Aksjeinvesteringer i datterselskaper og tilknyttede eller samarbeidende selskaper hvor investeringen er av langsiktig og strategisk karakter, vurderes som anleggsmidler. Datter selskaper og tilknyttede selskaper (eierandel 20-100%) vurderes etter egenkapitalmetoden i selskapsregnskapet.

Aksjer til varig eie eller bruk

Strategiske aksjeinvesteringer vurderes til kostpris og nedskrivning foretas på individuell basis dersom verdifallet ikke skyldes årsaker som antas å være av forbigående art eller av uvesentlig karakter.

Obligasjoner

Obligasjoner er regnskapsmessig delt i omløpsobligasjoner og obligasjoner som holdes til forfall. Omløpsobligasjoner skal bokføres til markedsverdi. Markedsverdi er siste kjente omsetningskurs. For papirer hvor det ikke foreligger omsetningskurs, beregnes kursen ut fra avkastningskurven for respektive sektor. Obligasjoner som holdes til forfall er bokført til kostpris og over-/underverdi i forhold til pari amortiseres over obligasjonens gjenværende løpetid og føres i resultatregnskapet som et renteelement. Misligholdte obligasjoner vurderes tilsvarende Kredittilsynets forskrifter for utlån.

Utlån

Utlån er oppført med nominelle verdier i balansen, redusert med spesifiserte og uspesifiserte tapsavsetninger i.h.t. Kredittilsynets forskrifter fra 1/1.92.

Spesifiserte tapsavsetninger

Spesifiserte tapsavsetninger er ment å dekke påregnelig tap på engasjementer som på balansedagen er identifisert som tapsutsatte. Dette vil være avsetninger foretatt av Inkassoavdelingen på lån overført til rettslig inkasso-behandling, manuelle avsetninger foretatt på spesielt tapsutsatte lån i den løpende porteføljen, og avsetninger for tapsrisiko på lån med restanse på innbetalingen ut over 67 dager.

Uspesifiserte tapsavsetninger

Uspesifiserte tapsavsetninger er ment å dekke tap som på grunn av forhold som foreligger på balansedagen, må påregnes å inntreffe på engasjementer som ikke er identifisert og vurdert etter reglene om spesifiserte tapsavsetninger. Denne type avsetning vurderes for alle løpende lån som ikke er misligholdt ut over 67 dager etter siste forfall. Avsetningen foretas på bakgrunn av erfaringsmateriale og bransjedata.

Konstaterte tap på engasjementer er tap som regnes som endelige. Dette omfatter tap ved oppgjort konkurs, stadfestet akkord og lignende, eller dersom selskapet finner det overveiende sannsynlig at tapet er endelig.

Konstaterte tap på utlån føres direkte til reduksjon av nominelle verdier i balansen. For misligholdte engasjement ut over 90 dager etter forfall, tilbakeføres inntektsførte ubetalte renter, provisjoner og gebyrer. Konstaterte tap og tapsavsetninger føres til fradrag i finansinntektene.

Fast eiendom

Fra 1999 skal bygninger og faste eiendommer vurderes til virkelig verdi. I regnskapsforskriften for forsikring beskrives regler for hvordan virkelig verdi skal beregnes. Se note 19. Virkelig verdi skal fastsettes minst hvert 3 år. En eventuell verdiregulering som følge av denne vurderingen inngår i driftsresultatet. Det foretas ikke bedriftsøkonomiske avskrivninger. Tap/gevinst ved salg av eiendom behandles som en ordinær post i regnskapet. Under posten faste eiendommer rapporteres alle eiendommer, også de som er organisert som egne AS. Bokføring som eiendom og ikke aksjer følger prinsippet om at realitet går foran form. For selskapet er investeringen en eiendomsinvestering på lik linje med de direkte eide eiendommene.

Valuta

I hovedsak er valutarisikoen på utenlandske investeringer sikret med valutaterminkontrakter på porteføljenivå. Urealiserte valutagevinster/tap på valutaterminkontraktene og på verdipapirene inngår ikke i avsetningen til kursreguleringsfond, men inngår i resultatet til fordeling mellom kunder og eiere.

Verdipapirer under anleggsmidler bokføres til valutakurs på kjøpstidspunktet. Ved opp- eller nedskrivning benyttes valutakurs på vurderingstidspunktet.

Likvide midler, fordringer og gjeld omregnes etter balansedagens valutakurs.

Valuta sikring ansvarlig lån

Ansvarlig lån i utenlandsk valuta sikres ved terminkjøp tilsvarende hovedstol på lånet tillagt lånets påløpte renter frem til terminens forfall. Det ansvarlige lånet og renter bokføres til valutakurs på balansedagen og valutaterminen bokføres til markedskurs.

Sikringsvurderinger:

Valutarisikoen på utenlandske investeringer er sikret på porteføljenivå med valutaterminer. På ansvarlige lån er valuta og renterisiko sikret gjennom valutaterminer og renteswap direkte knyttet til det enkelte lån.

Finansielle derivater

Finansielle derivater bokført som omløpsmidler vurderes til virkelig verdi. Storebrand foretar løpende markedsverdieregninger av alle derivater. Beregningen tar utgangspunkt direkte i observerte markedsverdier for instrumenter hvor disse er tilgjengelig i et likvid marked. Dersom markedsverdien ikke er direkte tilgjengelig, beregnes markedsverdier på grunnlag av underliggende markedspriser ved hjelp av matematiske modeller som er allment aksepterte for prising av slike instrumenter.

Finansielle derivater inngår som en integrert del av forvaltningen av aksje- og obligasjonsporteføljene for å oppnå den ønskede avkastnings- og risikoprofil. Definisjoner av ulike typer derivater er beskrevet under "Ord og uttrykk".

Aksjeopsjoner

Ved kjøp eller salg av opsjonsavtaler balanseføres avtalen til markedsverdi. Opsjonen realiseres ved at den benyttes, går til forfall eller at det gjøres en motforretning.

Aksjefutures

Aksjefutures (inkl. aksjeindeksfutures) gjøres opp daglig som følge av foregående dages markedsbevegelser. Verdiendringer på futureskontrakter bokføres løpende som realisert resultat.

Renteopsjoner

Tilsvarende behandling som for aksjeopsjoner.

Rentefutures

Tilsvarende behandling som for aksjefutures.

Renteswap

På renteswapper resultatføres påløpte renteinntekter og rentekostnader løpende. Omløpsmidler bokføres til markedsverdi.

FRA-fremtidige renteavtaler

Fremtidige renteavtaler (FRA) føres til markedsverdi og gjøres opp i begynnelsen av den perioden avtalen er knyttet til.

Valutaterminkontrakter

Valutaterminer benyttes i all hovedsak til valutasikring av verdipapirer og andre finansielle instrumenter. Urealisert verdiendring inngår ikke i kursreguleringsfondet, men påvirker resultat til fordeling mellom kunder og eier. Resultat av valutaterminer på åpne kontrakter føres inn på kursreguleringsfond.

Pensjonskostnader

Periodens netto pensjonskostnad er inkludert i posten forsikringsrelaterte administrasjonskostnader og består av summen av periodens pensjonsopptjening, rentekostnad på den beregnede forpliktelse og forventet avkastning av pensjonsmidlene.

Forskuddsbetalt pensjon er differansen mellom virkelig verdi av pensjonsmidlene og nåverdien av de beregnede pensjonsforpliktelser og føres som langsiktig eiendel i balansen. Tilsvarende blir forholdet en langsiktig gjeld når pensjonsforpliktelsen er større enn pensjonsmidlene. Det skilles mellom forsikret og uforsikret ordning. Den uforsikrede ordning vil alltid bli ført som gjeld, da denne ordningen ikke omfatter pensjonsmidler.

Endring i beregnede pensjonsforpliktelser og pensjonsmidler som følge av avvik mellom beregnede og estimerte verdier, blir ikke periodisert i regnskapet før akkumulert virkning av estimatendring og avvik overstiger 10% av det høyeste av henholdsvis pensjonsforpliktelse eller pensjonsmidler ved årets begynnelse (korridoren).

For nærmere redegjørelse om pensjonskostnadene og behandling av disse i regnskapet vises til note 9.

Utsatt skatt/utsatt skattefordel

Skattekostnaden i resultatregnskapet består av betalbar skatt og årets endring i utsatt skatt/skattefordel.

Betalbar skatt beregnes på grunnlag av årets skattemessige resultat. Utsatt skatt/skattefordel beregnes på grunnlag av midlertidige forskjeller mellom regnskapsmessig verdi og skattemessig verdi, samt skattevirkninger av underskudd til fremføring og fremførbar godtgjørelse. Utsatt skattefordel balanseføres dersom fremtidig skattepliktig inntekt sannsynliggjør en utnyttelse.

Prinsipper for avskrivning, nedskrivning og reversering av nedskrivninger

(For finansielle eiendeler se beskrivelser under de ulike investeringsaktiva).

Selskapets driftsmidler avskrives bedriftsøkonomisk over driftsmidlets levetid dersom kostpris overstiger 15.000,- og antatt levetid er 3 år eller lengre. Følgende avskrivningstid benyttes dersom driftsmidlets levetid ikke er kjent:

Maskiner, inventar:	4 år
EDB-systemer:	3 år
Biler:	6 år

Goodwill: 5 år

Avsetninger til kursreguleringsfond:

Saldo på kursreguleringsfond tilsvarer kursreservene/merverdiene på de finansielle omløpsmidlene. Med unntak av valutaterminer knyttet til åpne valutaposisjoner føres ikke dagskurs på valuta inn på kursreguleringsfondet.

Kursreguleringsfondet kan aldri være negativt. Merverdier under 0 vil medføre en regnskapsmessig nedskrivning med resultatteffekt.

Forsikringsmessige avsetninger - livsforsikring

Forsikringsfondet

Premiereserve:

Brutto premiereserve utgjør kontantverdien av selskapets totale forsikringsforpliktelser i henhold til de enkelte forsikringsavtaler, med fradrag av kontantverdien av fremtidige premier. Dette tilsvarer summen av de beløp som er ført på forsikringstakernes konti, samt avsatte premiereserver for kontrakter som ikke kontoføres (rene risikoforsikringer, inkl. gruppelivsforsikringer m.v.).

Tilleggsavsetninger:

For å sikre soliditeten i livsforsikrings, har selskapene anledning til å foreta tilleggsavsetninger i forsikringsfondet. Den maksimale tilleggsavsetningen er satt til differansen mellom premiereserven beregnet med utgangspunkt i 3,5% garantert rente i premiegrunnlaget, og premiereserven beregnet med utgangspunkt i den faktiske garanterte rente i kontraktene. Tilleggsavsetningen er en betinget kundetildelt avsetning som skal føres i resultatregnskapet som en pliktig avsetning og reduserer dermed årsresultatet.

Premie- og pensjonsreguleringsfond:

Premiefondet inneholder forskuddsbetalte premier "etter skatteloven" fra forsikringstakerne i individuell og kollektiv pensjonsforsikring. Pensjonsreguleringsfondet består av innbetalinger "etter skatteloven" fra forsikringstakere i kollektiv pensjonsforsikring. Fondet skal benyttes til utbetaling av fremtidige reguleringstillegg for pensjonister.

Innbetaling og uttak føres ikke over resultatregnskapet, men direkte mot balansen.

Erstatningsavsetning:

Består av avsetning for ikke utbetalte eller ikke ferdigbehandlede forsikringsoppgjør (IBNR og RBNS). Erstatningsavsetningen skal bare

inneholde midler som ville ha kommet til utbetaling i regnskapsåret dersom erstatningstilfellet var ferdigbehandlet.

Sikkerhetsfondet

Sikkerhetsfondet omfatter lovbestemte avsetninger for å kunne møte upåregnelige tap ved forsikringsvirksomheten. Beregningen gjøres i henhold til forskrift gitt av Kredittilsynet. Det er adgang til å forhøye fondet med inntil 50% utover nedre grense. Kredittilsynet kan i særlige situasjoner gi tillatelse til at denne del av fondet helt eller delvis benyttes til å dekke verdifall på obligasjoner samt på aksjer som tjener som omløpsmidler. Hele avsetningen er ført som pliktig avsetning i regnskapet.

Konsolidering:

Konsolidering av datterselskaper

Eliminering av aksjer i datterselskapene er basert på oppkjøpsmetoden, hvor den bokførte verdi av aksjer i datterselskaper er eliminert mot den totale egenkapital i datterselskapene på kjøpetidspunktet. Eventuell merverdi/mindreverdi er henført til de aktuelle eiendeler/gjeld og avskrives/inntektsføres i takt med disse. Merverdi som ikke har latt seg henføre til bestemte eiendeler eller gjeldsposter, er aktivert og avskrevet i henhold til aksjelovens bestemmelser. Datterselskapenes regnskaper er omarbeidet etter de regnskapsprinsipper som gjelder for livsforsikringsselskaper dersom det er av vesentlig betydning.

Investering i tilknyttede selskap

Tilknyttede selskap er selskap der konsernet normalt har en samlet andel på 20-50% av stemmeberettiget kapital, og eierinteressen anses å være av langsiktig strategisk karakter. I konsernregnskapet er disse selskaper tatt med etter egenkapitalmetoden.

Omregning av utenlandske datterselskaper

Utenlandske datterselskapers resultatregnskap omregnes til norske kroner etter gjennomsnitts kurs for året, mens balansen omregnes til kurs ved regnskapsårets slutt. Eventuell omregningsdifferanse er ført mot annen egenkapital.

Eliminering av interne transaksjoner

Interne mellomværende som renter o.l. mellom konsernselskapene er eliminert i konsernregnskapet.

OVERSIKT OVER NOTENE

NOTE 1	BRANSJENOTE RESULTATREGNSKAP STOREBRAND LIVSFORSIKRING AS
NOTE 2	SALG AV FORSIKRINGER (NYTEGNING) SISTE 3 ÅR STOREBRAND LIVSFORSIKRING AS
NOTE 3	SALGSKOSTNADER STOREBRAND LIVSFORSIKRING AS
NOTE 4	FLYTTING AV RESERVER M.V. TIL/FRA STOREBRAND LIVSFORSIKRING AS
NOTE 5	RESULTATANALYSE FORDELT PR. BRANSJE STOREBRAND LIVSFORSIKRING AS
NOTE 6	INNTEKTER OG KOSTNADER FINANSIELLE EIENDELER STOREBRAND LIVSFORSIKRING KONSERN
NOTE 7	SKATTEKOSTNAD STOREBRAND LIVSFORSIKRING AS
NOTE 8	PENSJONSKOSTNADER OG PENSJONSFORPLIKTELSE STOREBRAND LIVSFORSIKRING KONSERN
NOTE 9	AKSJER OG ANDELER
NOTE 10	MORSELSKAPETS AKSJER I DATTERSELSKAPER OG TILKNYTTETE SELSKAPER
NOTE 11	MERVERDI I DATTERSELSKAPER (GOODWILL)
NOTE 12	OBLIGASJONER OG SERTIFIKATER OMLØPSMIDLER STOREBRAND LIVSFORSIKRING KONSERN
NOTE 13	OBLIGASJONER HOLDT TIL FORFALL
NOTE 14	FINANSIELLE DERIVATER
NOTE 15	FINANSIELL RISIKO STOREBRAND LIVSFORSIKRING AS
NOTE 16	BEVEGELSE I SPESIFISERTE/USPESIFISERTE TAPSAVSETNINGER
NOTE 17	FAST EIENDOM STOREBRAND LIVSFORSIKRING KONSERN
NOTE 18	BEVEGELSE I LØPET AV ÅRET PÅ ANLEGGSMIDLER STOREBRAND LIVSFORSIKRING KONSERN
NOTE 19	MARKEDSVERDI (VIRKELIG VERDI) VERDIPAPIRER STOREBRAND LIVSFORSIKRING KONSERN
NOTE 20	MARKEDSVERDI (VIRKELIG VERDI) VERDIPAPIRER KONSERN
NOTE 21	FORSIKRINGSMESSIGE AVSETNINGER FORDELT PÅ BRANSJER
NOTE 22	OVERFØRINGER INNEN FORSIKRINGSFOND VED KONTOFØRINGEN M.V. FOR 1999
NOTE 23	FORSIKRINGSTEKNISK RESULTAT OG AVSETNINGER SKADEBRANSJER
NOTE 24	UTSATT SKATTEFORDEL OG UTSAKT SKATT KONSERN
NOTE 25	GEVINST OG TAPSKONTO
NOTE 26	ANSVARLIG LÅNEKAPITAL
NOTE 27	TRANSASJONER MED NÆRSTÅENDE PARTER
NOTE 28	LØNN OG FORPLIKTELSE FOR LEDERE
NOTE 29	REVISJONSHONORAR FOR STOREBRAND LIVSFORSIKRING AS
NOTE 30	EGENKAPITALENDRING
NOTE 31	OVERSKUDDSDDELING
NOTE 32	KAPITALDEKNING
NOTE 33	SOLVENSMARGIN

NOTE 1 INNFØRING AV NY ÅRSREGNSKAPSFORSKRIFT/NY REGNSKAPSLOV GJELDENE FRA 01.01.1999

Storebrand Livsforsikring AS, som er en del av et børsnotert konsern, har valgt og omarbeide tidligere års tall da dette kreves for børsnoterte selskaper. Det er ikke foretatt omarbeiding av tall i de tilfeller hvor effekten av prinsippendringen skal resultatføres i innføringsåret omarbeidelse er kun foretatt for de poster som er ført direkte mot balansen i forbindelse med innføringen av ny regnskapslov .

De poster som skal være gjenstand for fordeling mellom kunder og eier er ført over resultatet, mens de poster som kun påvirker egenkapitalen føres direkte i inngående balanse.

POSTERINGER FØRT MOT RESULTATET I 1999:**Eiendommer:**

Eiendommer skal etter ny årsregnskapsforskrift vurderes til markedsverdi. Virkning av prinsippendringen er ført som en ekstraordinær post i regnskapet pr. 01.01.99. Posten inngår i fordeling mellom kunder og eiere.

Datterselskaper og tilknyttede selskaper:

Investeringene skal vurderes etter egenkapitalmetoden i selskapsregnskapet. Virkningen av prinsippendringen er ført som en ekstraordinær post i resultatregnskapet i selskapsregnskapet til Storebrand Livsforsikring AS. I konsernregnskapet vil ikke denne posten vises da datterselskapene er konsolidert inn. Det vil derfor oppstå en forskjell i årsresultatet mellom selskapsregnskapet og konsernregnskapet som følge av endring i regnskapsprinsipp i 1999

Tilflyttede tilleggsavsetninger:

Tilflyttede tilleggsavsetninger er flyttet fra linjen premier for egen regning til linjen endringer i tilleggsavsetninger i forsikringsfondet.

POSTERINGER FØRT MOT BALANSEN:**Innføring av netto utsatt skatt/skattefordel:**

Begrensingsregelen for regnskapsføring av utsatt skattefordel har bortfalt. Selskapene skal føre netto utsatt skatt/skattefordel i balansen. Virkningen av prinsippendringen føres mot egenkapitalen.

Innføring av markedsverdi vurdering på finansielle omløpsmidler:

Finansielle omløpsmidler skal i regnskapet vurderes til virkelige verdier. Forskjellen mellom anskaffelseskost og virkelig verdi skal føres mot ufordelt kursreguleringsfond. Virkningen av prinsippendringen føres direkte i inngående balanse.

ENDRING I BOKFØRTE TALL PR. 01.01.99 og 01.01.98**Resultatregnskapet:**

Mill. kroner	linjenr.	31.12.1998	Endring	01.01.1999	31.12.1997	Endring	01.01.1998
Overføring av premiereserve fra andre selskaper	1.3	2.109,0	-103,2	2.005,8	849,5	-43,8	805,7
Overføring av till.avs. og kursreserver fra andre	5.5	0,0	103,2	103,2	0,0	43,8	43,8
Ureal. tap og reversering av ureal. gevinster på finansielle oml.midler	2.7/7.6	0,0	-2.007,9	-2.007,9	0,0	1.051,9	1.051,9
Til/fra kursreguleringsfond	9	0,0	2.007,9	2.007,9	0,0	-1.051,9	-1.051,9
Skattekostnad	16	-0,7	-41,7	-42,4	70,9	-174,8	-103,9

Balanseoppstillingen:

Mill. kroner	linjenr.	31.12.1998	Endring	01.01.1999
Eiendeler				
Utsatt skattefordel	1.2	72,2	46,7	118,9
<i>Finansielle omløpsmidler</i>				
Aksjer og andeler	2.9	25.765,3	2.260,3	28.025,6
Obligasjoner og andre papirer med fast avkastning	2.10	31.932,6	414,4	32.347,0
Finansielle derivater	2.12	0,0	53,1	53,1
Gjeld og egenkapital				
Annen egenkapital	7.1	1.407,5	118,9	1.526,4
Kursreguleringsfond	9	0,0	2.727,8	2.727,8
Utsatt skatt	11.2	72,2	-72,2	0,0

NOTE 2 BRANSJENOTE RESULTATREGNSKAP STOREBRAND LIVSFORSIKRING AS

Mill. kroner	Kollektiv pensjons forsikring	Gruppe- livs forsikring	Ind. kapital forsikring	Ind. rente/ pensjons forsikring	Skade- forsikring	Totalt
1.1 Engangspremier	854,0	0,0		46,7	0,0	900,7
1.2 Årlige premier	3.669,2	374,9	196,2	292,6		4.532,9
1.3 Kontoprodukter			1.310,7	390,9	38,9	1.740,5
Sum forfalt premie	4.523,2	374,9	1.506,9	730,2	38,9	7.174,1
- Herav fra produkter uten overskuddsdeling		374,9	71,6			446,5
1.4 Tilflyttede premiereserver	2.008,3		5,7	83,5		2.097,5
1.5 Avgitt gjenforsikring	-2,1	-1,9	-2,4	-0,7	-0,3	-7,4
1 Premieinntekter 1999	6.529,4	373,0	1.510,2	813,0	38,6	9.264,2
Premieinntekter 1998	5.778,6	361,6	1.811,2	907,6	28,4	8.887,4
Premieinntekter 1997	4.038,0	345,2	1.708,8	1.151,1		7.243,1
2 Inntekter av finansielle eiendeler	15.533,6	132,4	1.877,3	5.515,9	6,4	23.065,6
3 Andre forsikringsrelaterte inntekter	36,0	0,3	4,4	13,2		53,9
4.1 Utbetalte erstatninger	-2.227,6	-327,9	-641,2	-1.117,6	-12,2	-4.326,5
4.2 Oppsagte avtaler/uttak på livkonto	-86,0		-1.098,1	-52,1		-1.236,2
4.3 Avgitt gjenforsikring	0,1	0,2	2,9	0,5	0,1	3,8
4.3 Endring i erstatningsavsetning	1,0	1,9	-15,1	-0,2		-12,4
4.4 Fraflyttede reserver m.v.	-980,4		-12,2	-1.214,7		-2.207,3
4 Erstatninger 1999	-3.292,9	-325,8	-1.763,7	-2.384,1	-12,1	-7.778,6
Erstatninger 1998	-3.026,9	-311,1	-1.902,2	-1.397,8	-16,2	-6.654,2
Erstatninger 1997	-3.294,3	-319,9	-1.199,1	-1.140,5		-5.953,8
5.1 Endring i premiereserve	-5.717,2	-5,5	110,2	722,3		-4.890,2
5.2 Garanterte renter premie-/pensjonsreguleringsfond	-153,4			-23,1		-176,5
5.3 Årets tilleggsavsetning						0,0
5.4 Tilflyttet tilleggsavsetning og kursreserve	113,4		0,3	7,1		120,8
5.5 Endring tilleggsavsetninger i fors.fondet	-29,8		63,6	92,2		126,0
5.6 Endring i sikkerhetsfond	-2,0		-6,7	8,7		0,0
5.7 Tekniske avsetninger skadeforsikringsvirksomheten					-8,9	-8,9
5 Endring forsikringsmessige avsetninger 1999	-5.789,0	-5,5	167,4	807,2	-8,9	-4.828,8
Endring forsikringsmessige avsetninger 1998	-4.517,1	-5,3	12,0	-256,7	-3,2	-4.770,3
Endring forsikringsmessige avsetninger 1997	-3.516,8	-12,8	-658,4	-995,5		-5.183,5
6 Forsikringsrelaterte driftskostnader	-300,2	-63,2	-232,1	-148,2	-11,6	-755,3
7.1 Adm.kostnader finansielle eiendeler	-94,5	-0,8	-11,4	-33,6		-140,3
7.2 Andre kostnader finansielle eiendeler	-5.212,7	-44,4	-630,0	-1.851,0	-2,1	-7.740,2
7 Kostnader i tilknytning til fin. eiendeler	-5.307,2	-45,2	-641,4	-1.884,6	-2,1	-7.880,5
8 Andre forsikringsrelaterte kostnader	-37,8	-15,2	-2,4	-6,1		-61,5
9 Til/fra kursreguleringsfond	-3.977,6	-33,3	-471,3	-1.384,6	-1,6	-5.868,4
10 Midler tilført forsikringskundene	-2.789,8	-19,7	-407,6	-1.115,8		-4.332,9
11 Resultat av teknisk regnskap	604,5	-2,2	40,8	225,9	8,7	877,7
12 Andre inntekter	0,4		0,1			0,5
13 Andre kostnader	-171,8	-1,5	-20,7	-61,0	-0,1	-255,1
14 Resultat av ordinær virksomhet	433,1	-3,7	20,2	164,9	8,6	623,1
15 Ekstraordinære inntekter	185,8	1,6	22,4	66,0	0,1	275,9
16 Ekstraordinære kostnader						0,0
17 Skattekostnad	-101,0	0,3	-7,0	-37,6	-1,4	-146,7
18 ÅRSOVERSKUDD	517,9	-1,8	35,6	193,3	7,3	752,3

NOTE 3 SALG AV FORSIKRINGER (NYTEGNING) SISTE 3 ÅR

Premier:	Kollektiv pensjons forsikring	Gruppe- livs forsikring	Ind. kapital forsikring	Ind. rente/ pensjons forsikring	Skade- forsikring	Totalt
Mill. kroner						
1999	1.087,6	33,4	467,3	306,9	13,5	1.908,7
1998	1.007,9	33,4	1.277,9	361,0	8,3	2.688,5
1997	753,3	35,0	1.078,5	647,5		2.514,3

Salg består av nysalg og forbedringssalg med fradrag av uinnløste forsikringer.

Tilflyttede reserver (note 5) er ikke med i tallene.

NOTE 4 SALGSKOSTNADER

Mill. kroner	1999	1998	1997
Lønn og øvrige kostnader	-233,9	-218,5	-207,5
Provisjoner	-64,7	-64,6	-50,3
- herav provisjoner til andre selskaper			
Sum salgskostnader	-298,6	-283,1	-257,8

NOTE 5 FLYTTING AV RESERVER M.V. TIL/FRA SELSKAPET

Mill. kroner	Kollektiv pensjons forsikring	Ind. kapital forsikring	Ind. rente/ pensjons forsikring	TOTALT 1999	TOTALT 1998	TOTALT 1997
Mottatte midler						
Premiereserve	2.008,3	5,7	83,5	2.097,5	2.005,8	805,7
Tilleggsavsetning	113,4	0,3	7,1	120,8	103,2	43,8
Flytting av premiereserver m.v.	2.121,7	6,0	90,6	2.218,3	2.109,0	849,5
Premie/-pensjonsreguleringsfond	172,1			172,1	304,0	257,2
Årlig premievolum	164,8	1,3	4,3	170,4	168,8	87,8
Antall kontrakter/kunder	466	86	296	848	1.012	1.154
Fraflyttede midler						
Premiereserve	-880,9	-11,2	-1.099,4	-1.991,5	-1.102,3	-1.296,4
Tilleggsavsetning	-78,3	-0,7	-84,8	-163,8	-110,3	-183,0
Kursreserve	-21,2	-0,3	-30,5	-52,0	-49,7	-74,6
Flytting av premiereserver m.v.	-980,4	-12,2	-1.214,7	-2.207,3	-1.262,3	-1.554,0
Premie/-pensjonsreguleringsfond	-105,9		-55,2	-161,1	-313,6	-609,2
Årlig premievolum	-53,2	-1,4	-51,9	-106,5	-75,6	-108,0
Antall kontrakter/kunder	(642)	(156)	(5.156)	(5.954)	(2.095)	(1.340)

NOTE 6 RESULTATANALYSE FORDELT PR. BRANSJE STOREBRAND LIVSFORSIKRING AS

Mill. kroner	Linje referanse til note 2	Kollektiv pensjons-forsikring	Gruppe-livs-forsikring	Individuell kapital-forsikring	Individuell pensjons-forsikring	Skade forsikring	Totalt 1999	Totalt 1998	Totalt 1997
1. Finansinntekter a)	2/3/7.2/8/9 13`15	6.379,5	55,1	780,4	2.293,0	2,7	9.510,7	5.144,1	7.953,8
2. Garantert rente - herav tilført premiefond	5.2	-2.581,1 -153,4	-3,4	-326,4	-980,6 -23,1		-3.891,5 -176,5	-3.489,4 -184,1	-3.283,1 -164,8
3. Renteresultat		3.798,4	51,7	454,0	1.312,4	2,7	5.619,2	1.654,7	4.670,7
Adm.kostnader datterselskaper e)		9,0	0,1	1,1	3,2		13,4		
4. Risikopremie b)		449,8	324,9	257,1	-15,5	30,8	1.047,1	878,3	815,6
5. Risikotilskudd b)		-257,0	-333,9	-175,9	66,8	-21,1	-721,1	-582,4	-409,8
6. Netto gjenforsikring mv. a)		-25,9	-16,7	0,6	-0,3	-0,2	-42,5	-16,8	-18,2
7. Risikoresultat		166,9	-25,7	81,8	51,0	9,5	283,5	279,1	387,6
8. Administrasjonspremie		388,3	55,6	164,6	156,4	8,2	773,1	727,2	671,6
9. Driftskostnader	6/7.1	-394,6	-64,0	-243,5	-181,8	-11,7	-895,6	-816,8	-701,0
10. Administrasjonsresultat		-6,3	-8,4	-78,9	-25,4	-3,5	-122,5	-89,6	-29,4
Adm.kostnader datterselskaper e)		-9,0	-0,1	-1,1	-3,2		-13,4		
11. Endring premiereserve/sikk.fond		-550,3		-6,7	8,7		-548,3	-63,0	-675,1
12. Bransjeresultat brutto (3+7+10+11)	5.3/10/17/18	3.408,7	17,6	450,2	1.346,7	8,7	5.231,9	1.781,2	4.353,8
Til egenkapital:									
-netto avkastning selskap. mv. c)							-407,7	-129,5	-218,1
-0,42% av kundefond d)							-386,8	-366,2	-338,9
-ekstraordinære poster							-104,5		
13. Årsoverskudd							-899,0	-495,7	-557,0
14. Resultat til forsikringskundene	5.3/10						4.332,9	1.285,5	3.796,8

a) Av posten andre forsikringsrelaterte kostnader (linje 8 i note 2) inngår 32,9 mill.kroner i linje 1 og -40,5 mill. kroner i linje 6 i 1999.

b) Risikopremie og risikotilskudd bygger i en viss utstrekning på anslag.

c) Omfatter: Sikkerhetsfond, ansvarlig lånekapital og bokført egenkapital.

d) Omfatter: Premiereserve, tilleggsavsetninger, premie- og pensjonsreguleringsfond samt erstatningsavsetning.

e) Korrigert for å vise resultatanalysen som om datterselskaper var ført etter bruttometoden i stedet for egenkapitalmetoden i selskapsregnskapet.

NOTE 7 INNTEKTER OG KOSTNADER FINANSIELLE EIENDELER

Mill. kroner	1999	1998	1997
Inntekter fra konsern- og tilknyttede selskap	11,0	10,2	9,5
Inntekter fra bygninger og faste eiendommer	772,9	625,1	603,0
Renteinntekter obligasjoner	3.344,7	3.320,5	3.259,1
Renteinntekter sertifikater	228,2	101,9	219,0
Renteinntekter utlån	329,7	422,7	471,8
Andre renteinntekter	177,5	212,8	130,1
Aksjeutbytte	469,8	464,5	353,7
Oppskrivning fast eiendom	166,6	0,0	0,0
Tilbakeført verdiregulering finansielle eiendeler	2,1	2,4	190,8
Gevinst ved realisasjon av aksjer	8.160,2	6.384,3	4.377,4
Gevinst ved realisasjon av rentebærende	3.588,6	4.137,4	4.241,2
Urealiserte gevinster på finansielle omløpsmidler	5.868,4	0,0	1.051,9
Andre inntekter finansielle eiendeler	0,0	4,0	34,7
Inntekter fra finansielle eiendeler	23.119,7	15.685,8	14.942,2
Kostnader knyttet til bygninger og faste eiendommer	-134,5	-79,8	-139,0
- herav administrasjonskostnader	-13,4	-13,4	-13,3
Rentekostnader	-123,7	-53,7	-17,1
Verdiregulering av finansielle eiendeler	0,0	-23,5	-16,0
Nedskrivning fast eiendom	-163,8	0,0	0,0
Tap ved realisasjon av aksjer	-4.202,5	-6.230,6	-1.998,9
Tap ved realisasjon av rentebærende	-3.166,7	-3.890,1	-3.390,1
Urealiserte tap på finansielle omløpsmidler	0,0	-2007,9	0,0
Tilbakeførte urealiserte gevinster på finansielle omløpsmidler	0,0	0,0	0,0
Andre kostnader finansielle eiendeler	-152,5	-152,8	-164,9
- herav administrasjonskostnader	-126,9	-85,2	-74,3
Kostnader finansielle eiendeler	-7.943,7	-12.438,4	-5.726,0
Inntekter/kostnader finansielle eiendeler	15.176,0	3.247,4	9.216,2
- herav administrasjonskostnader finans	-140,3	-98,6	-87,6
Herav i datterselskaper:			
Inntekter av finansielle eiendeler	54,1	47,9	51,9
Kostnader i tilknytning til finansielle eiendeler	-63,2	-50,7	-46,8

Utenlandske verdipapirer er ført til dagskurs i regnskapet

Mill. kroner	1999	1998	1997
Resultat aksjer	11.847,6	-1.391,9	4.179,0
Resultat obligasjoner	2.218,8	3.511,3	3.957,7
Resultat sertifikater	233,2	119,1	155,7
Resultat utlån	339,1	442,5	476,8
Resultat eiendom	653,2	516,4	454,3
Resultat annet	24,4	148,6	80,3
Inntekter/kostnader finansielle eiendeler	15.316,3	3.346,0	9.303,8
Administrasjonskostnader finans	-140,3	-98,6	-87,6
Innt./kostn. fin. eiendeler inkl. adm.kostnader	15.176,0	3.247,4	9.216,2

NOTE 8 SKATTEKOSTNAD STOREBRAND LIVSFORSIKRING AS

Mill. kroner	1999	1998	1997
Resultat før skattekostnad	850,6	495,7	557,0
+/- Permanente forskjeller	-124,3	-261,4	102,0
+/- Konsernbidrag	*)	0,0	-225,0
+/- Endring midlertidige forskjeller	-76,1	-1.643,5	-154,0
Anvendelse av fremførbart underskudd/godtgjørelse	-650,2		
Årets skattegrunnlag	0,0	-1.409,2	280,0
Skattesats	28%	28%	28%
Skatt	0,0	0,0	78,4
+/- Kildeskatt	0,0	0,0	-23,8
+/- Fremførbart underskudd	-739,1	-1.389,3	
+/- Godtgjørelse norsk aksjeutbytte	-904,2	701,9	-131,8
Betalbar inntektsskatt	0,0	0,0	0,0
Utsatt skatt - netto endring	146,7		-35,4
Skattekostnad	146,7	0,0	0,0

Effektiv skattesats er: 17,2%

Betalbare skatter:			
Norge			
Utlandet			
Sum betalbar skatt	0	0	0
Utsatt skatt/utsatt skattefordel:			
Norge	146,7	-6,4	-35,4
Utlandet			
Sum utsatt skatt	146,7	-6,4	-35,4
Skatt på balanseførte poster		-35,3	
Skattekostnad	146,7	-41,7	-35,4

Se note 25.

*) Konsernbidraget er ikke skattefritt for avgiver da selskapet har underskudd som overstiger konsernbidraget.

SKATTEKOSTNAD STOREBRAND LIVSFORSIKRING KONSERN

Mill. kroner	1999	1998	1997
Resultat før skattekostnad	856,3	500,9	562,0
Betalbare skatter	-0,2	-1,2	0,4
Utsatt skatt netto endring	-149,8	-41,2	-104,3
Skattekostnad	-150,0	-42,4	-103,9

NOTE 9 PENSJONSKOSTNADER OG PENSJONSFORPLIKTELSE KONSERN

Pensjoner til ansatte er sikret gjennom kollektiv pensjonsordning, hovedsaklig i Storebrand Livsforsikring AS, innenfor «Regler om private tjenestepensjonsordninger». Dette gjelder etter oppnådd pensjonsalder, som er 67 år for funksjonærer og 65 år for assurandører. Ordinær fratredelsesalder er 65 år, og det ytes alderspensjon tilsvarende 70% av pensjonsgrunnlaget på fratredelsestidspunktet. Pensjonsbetingelsene er en del av en konsernavtale knyttet til ansettelsesforholdet i Storebrand ASA. Med førtidspensjonister menes personer som blir pensjonert før de fyller 65 år.

Pensjonskostnader og pensjonsforpliktelser er behandlet etter NRS's regnskapsstandard for pensjonskostnader (jfr. Regnskapsprinsipper). Både forsikret og ikke forsikret ordning behandles som ytelsesplan. Beregningene er basert på følgende forutsetninger:

Økonomiske forutsetninger:

-Avkastning pensjonsmidler	8,0 %
-Diskonteringsrente	7,0 %
-Årlig lønnsvekst	3,0 %
-Forventet regulering av Folketrygdens grunnbeløp (G)	3,0 %
-Årlig regulering av pensjonene	2,5 %
-Gjennomsnittlig arbeidsgiveravgift	13,5 %

Aktuarielle forutsetninger:

- Standardiserte forutsetninger om døds-/uføretvikling samt andre demografiske faktorer utarbeidet av Norges Forsikringsforbund
- Gjennomsnittlig fratredeshyppighet på 2-3% for hele arbeidsstokken sett under ett
- Lineær opptjening

Beregningene omfatter 690 årsverk.

(gjennomsnittlig antall ansatte)

Netto periodisert pensjonskostnad fremgår av tabellen nedenunder.

Netto pensjonskostnader	1999			Sum	1998 Sum	1997 Sum *
	Forsikret ordning	Uforsikret ordning				
Mill. kroner		Ordinær	Førtid			
Årets pensjonsopptjening	-16,3	-5,0	-2,6	-23,9	-23,5	-17,8
Rentekostnader	-48,5	-9,7	-0,1	-58,3	-43,4	-24,8
Forventet avkastning pensjonsmidler	65,8	0,0	0,0	65,8	52,1	27,2
Netto pensjonskostnad	1,0	-14,7	-2,7	-16,4	-14,8	-15,4

*) Av pensjonskostnaden for førtidspensjoner i 1997 utgjorde omstillingskostnader 2,9 mill. kroner.

Beregnet forpliktelse

Nedenfor følger en avstemming av beregnede pensjonsforpliktelser og pensjonsmidler mot forpliktelse bokført i balansen:

Netto pensjonsforpliktelse	1999			Sum	1998 Sum	1997 Sum
	Forsikret ordning	Uforsikret ordning				
Mill. kroner		Ordinær	Førtid			
Opptjent pensjonsforpliktelse	-444,3	-106,1	-2,0	-552,4	-546,9	-543,8
Beregnet effekt av fremtidig lønnsvekst	-48,8	-18,6	0,0	-67,4	-64,4	-62,9
Beregnet pensjonsforpliktelse	-493,1	-124,7	-2,0	-619,8	-611,2	-606,7
Pensjonsmidler til markedsverdi	541,3	0,0	0,0	541,3	578,6	549,4
Netto beregnet pensjonsforpliktelse/midler	48,2	-124,7	-2,0	-78,5	-32,6	-57,3
Estimatavvik pr. 1.1.99*						
Pensjonsmidler	26,4			26,4	-5,7	-3,0
Pensjonsforpliktelser	5,0	-5,5	3,6	3,0	3,9	19,1
Netto pensjonsforpliktelse bokført i balansen	79,5	-130,3	1,6	-49,2	-34,5	-41,1

*) Estimatavvikene er i henhold til norsk regnskapsstandard for pensjonskostnader ført mot «korridoren» og ikke i regnskapet (jfr. Regnskapsprinsipper).

Beregnet arbeidsgiveravgift av balanseført pensjonsforpliktelse utgjør 11,7 mill kroner og er medtatt i balansen under «Avsetning for andre risiki og kostnader».

NOTE 10 AKSJER OG ANDELER

Mill. kroner	Antall	Eierandel	Anskaffelseskost *)	Virkelig verdi
Aksjer og andeler til varig eie				
Intre AS			36,2	36,2
Aksjer og andeler til varig eie			0,5	0,5
Sum aksjer og andeler til varig eie			36,7	36,7
- herav børsnoterte				
Norske finansaksjer				
Bolig- og Næringsbanken	112.100	1,15%	21,7	20,7
Christiania Bank og Kreditkasse	8.457.725	1,53%	205,8	334,1
DnB Holding	7.545.000	0,97%	233,0	248,2
Nordlandsbanken	133.000	1,95%	23,1	28,6
Romsdals Fellesbank	190.317	9,10%	8,7	45,7
Andre norske aksjer				
A-Pressen	183.700	2,08%	20,9	26,6
Adresseavisen	58.000	3,05%	7,6	20,9
Agresso Group	1.123.100	2,11%	29,0	19,5
Aker Maritime	1.273.500	2,25%	120,4	80,2
Ark	394.100	2,11%	34,4	27,6
Avantor	420.029	2,09%	17,5	23,1
Avenir	2.201.089	6,69%	69,5	112,3
Bergesen d.y. A	544.730	0,72%	62,9	79,5
Bergesen d.y. B	841.493	1,11%	110,8	115,3
Bonheur	248.595	2,16%	126,2	49,7
Braathens	672.755	2,09%	36,6	24,4
Dagbladet	125.154	5,20%	23,2	62,6
Dagbladet P	49.464	2,06%	9,2	22,8
Det Søndenfj Norske Dampskibsselskap	1.470.250	2,68%	160,4	83,8
Dyno	510.550	1,99%	76,1	102,1
EDB Business Partner	1.292.000	1,86%	56,7	90,4
Eiendomsspar	90.700	1,02%	9,7	19,5
Ekornes	674.932	2,02%	41,6	54,3
Elkem	1.197.300	2,47%	135,5	221,5
Eltek A	297.900	2,12%	9,9	20,9
Farstad Shipping	959.700	2,12%	20,5	24,5
Fred. Olsen Energy	1.862.250	3,09%	171,9	108,9
Ganger Rolf	171.230	1,87%	84,1	32,9
Glamox	76.174	11,90%	28,4	68,6
Glava	80.574	8,39%	25,2	37,6
Gresvig	898.700	11,75%	77,3	78,2
Gyldendal Norsk Forlag	100.135	4,26%	18,4	37,6
Hafslund A	1.486.652	1,29%	63,6	72,0
Hafslund B	749.300	0,65%	30,4	23,2
Hansa	322.500	15,00%	20,4	21,5
Hitec	743.650	1,98%	22,5	19,0
Hydralift A	806.300	2,82%	32,5	28,3
Hydralift B	1.223.256	4,27%	69,3	37,9
Håg	568.100	6,06%	39,7	38,6
Industrifinans	22.781	9,11%	20,2	22,1
Jøtul	388.700	13,24%	40,2	26,6
Kitron	30.014.000	6,63%	17,1	17,4
Kongsberg Gruppen	1.294.550	4,40%	107,1	163,1
Kverneland	681.120	7,01%	104,9	110,3

Kværner A	934.680	1,53%	124,2	158,0
Kværner B	275.451	0,45%	49,2	38,8
Leif Høegh & Co	971.750	3,24%	115,8	92,3
Merkantildata	4.949.800	4,13%	257,1	480,1
Narvesen	575.050	5,75%	112,0	140,9
NCL Holding	4.936.400	1,97%	115,8	170,8
Nera	1.937.626	2,02%	20,4	72,7
NetCom	934.352	1,96%	170,0	373,7
Network Electronics	2.141.177	8,78%	8,7	22,5
Norges Handels og Sjøfartstidene	59.094	5,13%	12,0	50,2
Norsk Hydro	3.772.381	1,44%	1.226,2	1.267,5
Norsk Vekst	135.900	2,04%	17,4	27,2
Norske Skogindustrier A	49.733	0,12%	16,6	20,8
Norske Skogindustrier B	1.581.672	3,90%	207,2	533,0
Odfjell A	304.004	1,39%	35,6	30,4
Olav Thon Eiendomsselskap	368.098	3,11%	66,0	69,2
Opticom	20.000	0,17%	29,3	34,0
Orkla A	8.859.131	4,18%	492,6	1.222,6
P4 Radio Hele Norge	662.500	2,05%	23,7	28,5
Pan Fish	475.000	2,05%	15,7	34,2
Petroleum Geo-Services	2.004.400	1,97%	394,4	286,6
Prosafe	1.846.456	7,16%	199,6	152,3
Proxima	2.061.750	4,96%	110,1	115,5
Rieber & Søn A	1.111.533	1,39%	23,6	60,0
Rieber & Søn B	446.600	0,56%	24,6	21,4
SAS Norge B	1.163.826	4,95%	116,1	101,3
Scana Industrier	1.319.399	6,20%	46,5	24,4
Schibsted	1.369.100	1,98%	149,1	204,0
Selmer	2.569.728	12,16%	154,6	244,1
Smedvig A	1.307.700	3,17%	141,2	130,8
Smedvig B	540.800	1,31%	65,0	46,0
Software Innovation	67.541	2,94%	12,8	24,0
Solstad Offshore	764.850	2,14%	15,5	19,9
Steen & Strøm	3.598.144	13,04%	196,5	385,0
Tandberg	528.600	1,99%	22,8	55,5
Tandberg Television	2.361.900	4,33%	177,6	262,2
Telecomputing	150.000	5,88%	8,7	53,3
Telenor Venture	14.063	14,06%	30,0	74,0
TGS Nopec Geophysical Company	488.200	2,03%	45,5	40,8
Tomra Systems	1.646.700	1,98%	172,3	224,0
Unitor	411.700	2,11%	28,3	24,7
Veidekke	1.050.700	9,22%	121,7	157,6
Wilh. Wilhelmsen A	143.100	1,02%	27,7	29,0
Wilh. Wilhelmsen B	415.272	2,95%	55,5	83,1
Andre norske aksjer			234,9	250,9
Norske fondsandeler				
Storebrand Aksje Innland	3.376		50,8	51,4
Storebrand Asia	4.543		4,5	5,7
Storebrand Asia A	30.306		30,4	38,1
Storebrand Asia B	4.956		5,0	6,2
Storebrand Barnespar	482.919		48,3	68,2
Storebrand Bedriftspensjon	99.850		100,0	151,8
Storebrand Global Miljø	30.379		30,4	37,4
Storebrand Japan	14.581		14,6	30,3
Storebrand Nord Amerika	52.370		54,5	81,4

Storebrand Norden	49.854	49,9	90,2
Storebrand Teknologi	7.023	7,0	21,5
Norske aksjer og andeler		8.729,2	11.422,5
Herav børsnoterte norske aksjer			10.256,6
Utenlandske aksjer:			
Australia			
Broken Hill Proprietary	332.000	19,2	34,7
Cable & Wireless Optus	875.000	15,4	23,3
News Corporation	350.000	15,3	27,1
News Corporation P	569.000	27,2	38,8
Telstra Corp	763.000	20,2	31,6
Øvrige Australia		86,0	104,0
Belgia		44,6	43,2
Bermuda			
Frontline	1.128.400	29,7	48,5
Øvrige Bermuda		17,8	28,5
Canada			
Bce	125.478	32,2	90,7
Bombardier B	155.840	14,2	25,5
Canadian Pacific	147.630	27,1	25,5
Imperial Oil	215.201	26,3	37,1
Nortel Networks Corp	273.026	53,0	220,5
Seagram	71.351	20,4	25,6
Thomson	127.249	25,4	26,7
Danmark			
D/S 1912 B	340	21,5	32,0
GN Store Nord	60.000	12,1	23,7
Novo-Nordisk B	22.500	23,4	23,9
Svendborg B	170	18,1	22,6
Teledanmark	86.500	24,1	51,4
Øvrige Danmark		145,8	181,4
Finland			
Hpy Holding	62.500	10,0	18,8
Metsa Specialty Chemicals	119.391	16,7	32,8
Nokia A	385.000	55,0	558,6
Sonera Corporation	155.000	32,2	85,0
Upm-Kymmene	100.000	16,8	32,2
Øvrige Finland		79,8	113,0
Frankrike			
Alcatel Alsthom	55.950	57,2	102,8
Aventis	151.804	58,7	70,6
Bouygues	4.266	9,0	21,7
Cap Gemini	23.260	30,1	47,3
Carrefour	37.688	27,0	55,6
France Telecom	107.698	55,8	114,0
L'Oréal	6.952	26,8	44,6
LVMH	10.588	12,4	38,0
Michelin	136.092	51,2	42,8
Pinault Printemps-Redoute	13.124	16,3	27,7
Sanofi-Synthelabo	77.522	20,9	25,8
Suez Lyonnaise des Eaux	25.279	32,2	32,4
Total Fina	210.101	158,1	224,4
Vivendi	55.318	29,4	40,0
Øvrige Frankrike		146,5	168,2
Hong Kong			

Cable and Wireless HKT	1.164.673	15,5	26,9
Cheung Kong Holdings	427.000	24,5	43,4
Hutchison Whampoa	707.000	45,4	82,2
Sun Hung Kai Properties	356.000	16,0	29,7
Øvrige Hong Kong		69,5	94,3
Italia			
ENI	2.488.108	104,6	109,2
Mediaset	155.292	6,7	19,2
Telecom Italia	934.513	47,3	105,1
Telecom Italia Mobile	709.222	56,8	63,2
Telecom Italia S	1.436.463	69,8	70,1
Øvrige Italia		74,5	72,2
Japan			
Advantest	11.000	6,5	23,2
Alpha Systems	30.000	49,2	50,3
Canon	90.000	14,6	28,5
Ddi Corporation	700	44,2	76,5
Fanuc	114.000	46,6	115,7
Fuji Television Network	700	26,2	76,5
Fujitsu	477.000	56,8	173,5
FuruKawa Electric	850.000	34,6	102,8
Hitachi	341.000	15,6	43,6
Honda Motor	347.000	97,4	102,9
Ito-Yokado	42.000	28,5	36,4
Kinki Coca-Cola Bottling	240.000	31,6	27,2
Kyocera	90.000	49,7	186,1
Matsushita Electric Industrial	196.000	28,6	43,3
Mikuni Coca-Cola Bottling	350.000	58,1	48,9
Murata Manufacturing	84.000	62,6	157,3
NEC	179.000	28,9	34,0
Nintendo	74.500	95,7	98,7
Nippon Broadcasting System	140.000	36,8	97,2
Nippon Tel & Tel Corp Y50000	1.877	151,4	256,3
NTT Mobile Communication	350	56,9	107,3
Olympus Optical	500.000	47,8	56,4
Ricoh	400.000	37,8	60,1
Rohm	12.000	8,6	39,3
Secom	22.000	4,8	19,3
Sharp	128.000	8,8	26,1
Shin-Etsu Chemical	223.000	67,5	76,6
Softbank	10.000	29,2	76,3
Sony	102.000	87,5	241,2
Takeda Chemical	86.000	16,0	33,9
Tokyo Electric Power	119.000	24,5	25,4
Tokyo Electron	20.000	13,5	21,8
Toyoda Gosei	100.000	26,8	43,7
Toyota Motor	374.000	76,9	144,5
Yamanouchi Pharmaceutical	233.000	75,0	64,9
Øvrige Japan		613,1	713,9
Liberia			
Royal Caribbean Cruises	1.409.510	325,4	514,5
Luxembourg			
Stolt Comex Seaway B	399.210	56,1	37,5
Stolt-Nielsen B	1.357.605	173,8	202,3
Øvrige Luxembourg		16,7	11,3
Nederland			

Akzo Nobel	252.648	82,0	101,4
Koninklijke KPN	54.169	14,4	42,3
Kpnqwest NV	55.000	10,8	29,3
Philips Electronics	129.335	82,6	140,8
Royal Dutch Petroleum	227.684	94,3	111,7
Unilever NL	65.378	38,9	28,9
Øvrige Nederland		101,0	105,7
New Zealand		17,9	21,3
Portugal		31,5	30,2
Singapore		48,8	73,7
Spania			
Repsol	121.674	14,9	22,6
Telefonica	934.944	85,1	186,9
Øvrige Spania		57,3	54,5
Storbritannia			
Allied Domecq	1.160.000	49,4	45,8
Astrazeneca	264.812	73,1	88,4
Axis-Shield	283.076	14,6	19,8
BG Group	373.491	15,4	19,3
BP Amoco	1.985.035	108,0	159,6
British Sky Broadcasting Group	181.124	10,5	23,3
British Telecom	660.012	52,2	128,9
Cadbury Schweppes	1.283.547	67,2	62,0
Crh (Lse)	467.644	50,7	80,3
Diageo	350.240	28,6	22,5
Eidos	37.500	27,3	26,3
Energis	139.000	26,4	53,4
Glaxo Wellcome	369.137	79,2	83,4
Hanson Trust	690.233	47,0	46,3
Invensys	2.256.548	83,6	98,2
Marconi	274.795	19,0	38,9
National Grid	664.961	40,6	40,4
Nycomed Amersham	7.823.313	392,6	390,4
Oriflame International	732.332	25,0	25,1
Rentokil	955.458	32,8	27,9
Reuters Group	948.867	81,3	104,1
Rio Tinto	112.835	10,0	21,8
Sage	387.580	24,5	37,8
Shell Transp & Trad	1.350.000	80,5	89,7
Smithkline Beecham	1.573.270	160,8	160,5
Vodafone Airtouch GB	6.077.400	118,7	240,7
Øvrige Storbritannia		443,7	447,3
Sveits			
ABB CH	36.233	25,9	35,5
Nestle	9.889	148,5	144,9
Novartis	12.707	155,2	149,3
Roche Holding	163	22,4	21,3
Roche Holding Genuss F	732	55,9	69,5
Swisscom	8.211	21,2	26,6
Øvrige Switzerland		27,9	37,9
Sverige			
ABB SE	35.000	19,9	34,2
Atlantic Container Line	264.900	26,1	25,2
Duni Holding	105.711	29,9	47,4
Ericsson B	1.050.000	183,4	540,6
Europolitian	135.000	5,6	19,1

Framtidsfabrikken	42.000	4,6	60,9
Hennes & Mauritz B	300.000	37,0	80,5
Invik B	24.979	6,7	23,7
Netcom B	55.000	8,8	31,0
Nobia	176.687	17,3	25,9
Nokia SDB	115.000	18,8	166,8
Volvo A	122.500	24,7	24,8
Volvo B	157.500	32,8	32,6
Øvrige Sverige		306,8	381,5
Tyskland			
BASF	69.138	20,8	28,5
Bayer	79.986	24,8	30,4
Daimlerchrysler	105.691	63,3	65,6
Deutsche Telecom	288.342	113,5	165,0
Lufthansa	159.842	26,6	30,5
Mannesmann	105.909	70,0	206,6
Metro	111.011	48,4	47,8
Sap	6.778	19,3	26,5
Sap P	17.382	64,6	83,9
Siemens	130.557	68,4	133,7
Veba	186.373	77,8	72,8
Øvrige Tyskland		124,4	120,4
USA			
Abbott Laboratories	179.252	47,7	52,0
AES	250.000	110,9	149,4
Alcoa	53.747	25,1	35,7
Amazon Com	38.984	18,7	23,7
America Online	253.342	36,4	152,8
American Home Products	155.219	64,4	48,9
Amgen	115.984	37,2	55,7
AMR	39.389	20,8	21,1
Anheuser Busch	50.867	18,7	28,8
Applied Materials	53.216	32,7	53,9
AT&T	760.267	260,8	308,5
AT&T Corp Liberty Media A	141.672	16,5	64,3
Atlantic Richfield	46.962	27,6	32,5
Automatic Data Processing	82.537	20,0	35,6
Autozone	500.000	112,9	129,2
Baxter International	45.698	19,5	22,9
Bell Atlantic	179.909	58,2	88,5
Bellsouth	214.547	49,9	80,3
Black & Decker	330.744	162,9	138,2
BMC Software	41.865	17,6	26,8
Boeing	122.446	43,4	40,7
Boston Scientific	600.000	106,6	104,9
Bristol-Myers Squibb	221.684	76,1	113,8
Broadvision	60.000	41,5	81,6
Campbell Soup	62.919	25,5	19,5
Carnival	81.259	19,3	31,1
Caterpillar	54.264	21,4	20,4
CBS Corporation	93.852	21,5	48,0
Cendant	129.220	27,4	27,4
Chevron	225.762	157,3	156,4
Cisco Systems	608.308	169,5	521,0
Clear Channel Communications	43.389	23,3	31,0
Coastal	499.248	144,6	141,4

Coca-Cola	268.907	142,2	125,2
Columbia Hca Healthcare	127.501	26,6	29,9
Compaq Computer	600.000	163,8	129,8
Computer Associates Intl	77.616	26,0	43,4
Corning	37.236	10,3	38,4
Costco Wholesale	33.651	15,1	24,5
Cox Communications	83.909	23,7	34,5
Cunard Line	1.257.319	93,7	139,3
Dana Corp	300.000	119,0	71,8
Dayton Hudson	58.947	19,1	34,6
Dell Computer	285.669	104,9	116,5
Disney	248.777	59,8	58,2
Dow Chemical	30.127	21,4	32,2
Duke Energy	49.122	21,3	19,7
DuPont (E.I) De Nemours	100.237	51,8	52,8
Electronic Data Systems	65.595	19,5	35,1
EMC	124.921	45,3	109,1
Emerson Electric	71.078	34,4	32,6
Enron	92.108	17,0	32,7
Exxon Mobil	384.335	212,3	247,5
First Data	464.458	103,4	183,1
Ford Motor Co	145.986	58,8	62,4
Gannett	43.073	17,6	28,1
Gap	108.532	31,0	39,9
General Electric	338.088	262,0	418,3
General Instrument Corp	250.000	67,4	169,9
General Motors A	87.973	27,1	51,1
Gillette	133.264	48,6	43,9
Halliburton	82.409	29,0	26,5
Hewlett-Packard	122.362	78,9	111,5
Home Depot	254.417	40,1	139,5
Honeywell	250.000	112,7	115,3
IBM	315.186	205,8	272,2
Illinois Tool Works	38.133	18,0	20,6
Intel	189.914	86,1	125,0
International Paper	65.533	22,7	29,6
Interpublic Group	53.336	18,0	24,6
IXL Enterprises	150.000	49,5	66,6
Johnsen & Johnsen	148.518	83,8	110,6
Kimberly-Clark	73.323	26,5	38,3
Kroger	945.892	124,1	142,7
Lilly Eli	131.245	60,6	69,8
Lucent Technologies	575.768	240,0	344,4
May Department Stores	65.103	19,8	16,8
McDonalds	169.814	36,3	54,7
McGraw Hill	39.249	12,5	19,3
MCI Worldcom	309.804	75,7	131,4
Medtronic	126.298	37,3	36,8
Merck & Co	242.651	115,0	130,1
Metromedia Intl Group	700.000	54,1	26,6
Micron Technology	33.002	18,0	20,5
Microsoft	554.783	336,3	517,8
Minnesota Mng & Mfg	52.773	28,7	41,3
Monsanto	91.752	31,2	26,1
Motorola	76.828	35,0	90,4
Omnicom Group	29.656	16,6	23,7

Oracle Corporation	182.566	32,6	163,6
Pfizer	847.492	232,1	219,8
Philip Morris	292.049	114,2	54,1
PPG Industries	43.655	22,0	21,8
Procter & Gamble	140.419	84,0	123,0
Qualcomm	78.756	22,0	110,9
Qwest Communications	87.753	19,9	30,2
Sara Lee	135.462	27,9	23,9
SBC Communications	227.173	91,0	88,5
Schlumberger	70.300	28,8	31,6
Siem Industries	2.214.500	30,6	136,2
Solelectron Corp	37.046	21,7	28,2
Sprint Corp (Fon Group)	200.000	97,0	107,6
Texas Instruments	79.403	19,4	61,5
Time Warner	135.854	36,5	78,7
Tribune (Delaware)	45.606	11,9	20,1
Tyco International	400.000	118,7	124,3
United Technologies	63.586	31,9	33,0
Viacom Inc -Cl B	92.282	16,6	44,6
Vignette	60.000	36,5	78,2
Wal-Mart Stores	467.471	141,7	258,3
Wallgreen	127.506	17,9	29,8
Weyerhaeuser	38.373	13,9	22,0
Williams Companies	560.556	152,0	137,0
Yahoo	27.603	31,5	95,5
Øvrige USA		761,2	599,0
Østerrike		6,7	6,1
Utenlandske fondsandeler			
Apax Europa IV-D L.P. STB	26	21,0	20,6
LIVSFORSIKRIN			
Apax France V	362	46,5	54,2
Apax UK V-B, Limited Partnership	35	41,2	57,9
Apax Uk Vi-B L.P.	66	42,0	27,9
Apax UK Vi-D L.P.	66	41,7	27,9
Head Insurance Investors L.P.	100	68,7	79,8
HMTF Europe Fund Capital Call First Clos	5.282.623	43,1	42,6
Storebrand Scudder EVF A	44.661	43,7	104,9
Viking Global Equities III Ltd	15.000.000	116,8	126,5
Wand Partners	56	38,8	39,2
Andre		28,9	25,9
Utanlandske aksjer og andeler		18.309,3	25.993,3
Herav børsnoterte utenlandske aksjer			24.757,7
Sum aksjer og andeler (kortsiktig)		27.038,5	37.415,8
Anskaffelseskost til balansedagens valutakurs		27.733,4	
Valutaterminer aksjer			-160,0
Sum aksjer, andeler og valutaterminer		27.038,5	37.255,8
Herav eiet av datterselskap			
- Anleggsaksjer		36,4	36,4

Tilsammen er enkeltaksjer nedskrevet med 27,9 mill. kroner.

*) Er lik anskaffelseskost til historisk valutakurs.

AKSJEKSPONERING I 1999

I løpet av 1999 økte Storebrand Livsforsikring sin samlede eksponering i aksjemarkedene vesentlig. Ved inngangen til året var aksjeksponeringen vel 24% av de samlede investeringsaktiva. Ved årets slutt var denne andelen steget til vel 33%. Økningen er både et resultat av at selskapet gjennom året kjøpte aksjer, og at markedsværdien av aksjeholdningen steg mer enn markedsværdien av selskapets øvrige aktivaklasser.

Storebrand Livsforsikrings aksjeholdning består i alt overveiende grad av børsnoterte aksjer, og disse verdipapirene vil følgelig gjennomgående være meget likvide. Et vesentlig innslag av ikke-børsnoterte aksjer finner man kun i selskapets separate portefølje for "private equity"-investeringer. Slike investeringer er kjennetegnet ved at risikoen er noe høyere enn for andre aksjainvesteringer, blant annet vil de frem til en eventuell børsintroduksjon har langt lavere likviditetsgrad enn selskapets øvrige verdipapirinvesteringer. Markedsværdien av selskapets "private equity"-portefølje utgjorde ved årets utgang om lag 1½ milliarder kroner.

Selskapets aksjainvesteringer er fordelt på de fire regionene Norge, Europa, Nord-Amerika og Asia. Med mindre forvalterens markedssyn tilsier noe annet, vil investeringene bli fordelt på disse regionene i henhold til vektter gitt gjennom selskapets investeringspolicy. Gjennom 1999 tilsa imidlertid forvalters markedssyn at man gjennomgående skulle holde en noe høyere andel av midlene i det norske og de asiatiske aksjemarkedene. Risikoen knyttet til denne type avvik er underlagt klare risikorammer, og overvåkes nøye.

Den relative risikoen i selskapets aksjeforføljer - risikoen knyttet til at den faktiske avkastningen avviker fra avkastningen på selskapets referanseportefølje - har gjennom året vært moderat og stabil.

Aksjederivater:

Mill. kroner	Aksjeksponering *)		Anskaffelsesverdi	Virkelig verdi
	Antall	Beløp		
Aksjederivater, norske				
Norske aksjederivater				
Aksjeopsjoner - Norsk Hydro	0,2	82,5	7,4	10,7
Aksjeopsjoner - Gresvig	0,0	-2,5	-0,1	0,1
Aksjeopsjoner - andre norske aksjer		-0,2	0,0	0,0
Aksjeindeksfutures - norske aksjer		239,9	-1,8	-1,8
Sum aksjederivater norske aksjer				
Andre aksjeopsjoner - norske aksjer				
Aksjederivater, norske		319,7	5,4	9,0
Aksjederivater, utenlandske				
Aksjeopsjoner - Singapore Airlines	0,1	12,7	4,8	12,6
Aksjeopsjoner - First Russian Frontiers				
Aksjeopsjoner - andre utenlandske aksjer		-3,0	0,0	-1,0
Aksjeindeksfutures - utenlandske aksjer		-497,1	-4,4	-4,4
Aksjederivater, utenlandske		-487,3	0,5	7,2
Sum aksjederivater		-167,7	5,9	16,2

*) Aksjeksponering på opsjoner tar hensyn til forholdet mellom opsjonens innløsningskurs og underliggende markedskurs ("deltavekting").

Aksjeopsjonene er bokført under posten finansielle derivater eiendeler på balansen.

Aksjeindeksfutures er bokført under posten andre fordringer på balansen.

NOTE 11 MORSELSKAPETS AKSJER I DATTERSELSKAPER OG TILKNYTTETE SELSKAPER

Mill. kroner	Egenkapitalmetoden		Bokført verdi 31.12.	Eierandel i %	Stemmeandel i %	Bokført verdi 1.1.	Inntektsført resultat 1999
	Anskaffelseskost	Balansført egenkapital					
Selskap							
Aktuar Consult AS, Filipstad br.1, 0114 Oslo	0,1	0,4	0,5	100,0%	100,0%	0,1	1,3
Aktuar Systemer AS, Filipstad br.1, 0114 Oslo	13,0	-9,1	3,9	100,0%	100,0%	13,0	0,5
Storebrand Pensjonstjenester AS, Filipstad br.1	3,7	0,3	4,0	100,0%	100,0%	3,7	2,0
AS Værdalsbruket, 7660 Vuku	0,1	35,0	35,1	74,9%	74,9%	0,1	1,7
Storebrand Eiendom AS, Filipstad br.1, 0114 C	2,0		2,0	100,0%	100,0%	2,0	4,0
Storebrand Nybygg AS, Filipstad br.1, 0114 Os	1.370,9		1.370,9	100,0%	100,0%		83,0
Datterselskaper	1.389,8	26,6	1.416,4			18,9	92,5
Nordben Life and Pension Insurance Co. LTD	16,9	15,8	32,7	25%	25%	19,0	3,0
Tilknyttede selskaper	16,9	15,8	32,7			19,0	3,0
Scanvik Corporation, California USA *) **)	58,8		58,8	100,0%	100,0%	58,8	
Storebrand Kjøpesenter Holding AS, Holmensgt Hoffsvn. AS, Filipstad br.1, 0114 Oslo *)	3.975,9		3.975,9	100,0%	100,0%	3.924,7	313,1
	0,1		0,1	100,0%	100,0%		

*)For oversikt over eiendommer organisert som egne AS se note 19 eiendommer. Investeringen er bokført som fast eiendom.

**) Selskapet er ikke konsolidert inn i konsernregnskapet, da denne er holdt for salg.

NOTE 12 MERVERDI I DATTERSELSKAPER (GOODWILL)

Mill. kroner Selskap	Merverdi 1999	Merverdi 1998	Merverdi 1997
Aktuar Systemer AS	3,5	5,3	7,1
Sum	3,5	5,3	7,1

Goodwill oppstod ved oppkjøp av selskapet Aktuar Systemer AS.

Se note 19

NOTE 13 OBLIGASJONER OG SERTIFIKATER OMLØPSMIDLER

Mill. kroner	Sertifikater		Obligasjoner		Sum	
	Anskaffelses kost *)	Virkelig verdi	Anskaffelses kost *)	Virkelig verdi	Anskaffelses kost	Virkelig verdi
Etter debitorsektor						
Offentlig sektor	954,4	954,6	27.307,0	26.976,0	28.261,5	27.930,5
Finansinstitusjoner	616,9	617,3	2.403,8	2.468,1	3.020,7	3.085,5
Andre utstedere	335,0	335,0	3.649,9	3.759,6	3.984,9	4.094,6
Valutaterminer				-80,3		-80,3
Sertifikater, obligasjoner og valutaterminer som omløpsmidler	1.906,3	1.906,9	33.360,8	33.123,4	35.267,1	35.030,3
- Herav børsnoterte papirer		784,5		30.267,5		31.052,0
Anskaff.kost til balansedagens val.kurs	1.906,3		34.288,1		36.194,4	
Modifisert durasjon (rentefølsomhet)		0,4		4,6		
Gjennomsnittlig effektiv rente		5,68		5,70		5,70

*) Er lik anskaffelseskost til historisk valutakurs.

For det enkelte rentepapir er det beregnet effektiv rente basert på papirets observerte markedskurs. For rentepapirer uten observerte markedskurser er effektiv rente beregnet på grunnlag av rentebindingstid og klassifisering av det enkelte papir m.h.t. likviditet og kredittrisiko. Sammenvektingen til gjennomsnittlig effektiv rente for totalbeholdningen er gjort med det enkelte papirs andel av total rentefølsomhet som vekt.

Mill. kroner	Sertifikater		Obligasjoner		Sum	
	Anskaffelses kost	Virkelig verdi	Anskaffelses kost	Virkelig verdi	Anskaffelses kost	Virkelig verdi
Etter valuta						
NOK	1.906,3	1.906,9	14.717,6	14.299,9	16.624,0	16.206,7
USD	0,0	0,0	8.022,9	7.875,4	8.022,9	7.875,4
EUR	0,0	0,0	5.503,3	5.172,1	5.503,3	5.172,1
JPY	0,0	0,0	2.139,8	2.762,7	2.139,8	2.762,7
GBP	0,0	0,0	1.346,9	1.416,2	1.346,9	1.416,2
CAD	0,0	0,0	755,1	756,1	755,1	756,1
DKK	0,0	0,0	563,0	592,1	563,0	592,1
SEK	0,0	0,0	312,3	248,9	312,3	248,9
Sertifikater, obligasjoner og valutater	1.906,3	1.906,9	33.360,8	33.123,4	35.267,1	35.030,3

NOTE 14 OBLIGASJONER HOLDT TIL FORFALL

Mill. kroner	Pålydende verdi	Anskaffelseskost	Balanseført verdi	Virkelig verdi	Gjenstående amortisering
Norske obligasjoner holdt til forfall					
Offentlig sektor	14.461,2	14.860,0	14.696,6	14.545,2	235,4
Finans	9.921,0	9.748,7	9.828,7	9.786,1	-92,3
Andre utstedere	600,0	599,6	599,5	614,2	-0,5
Sum portefølje	24.982,2	25.208,2	25.124,8	24.945,6	142,6
- Herav børsnoterte papirer			20.338,3		
Valuta					
NOK	24.982,2	25.208,2	25.124,8	24.945,6	142,6
Modifisert durasjon (rentefølsomhet)			3,6		
Gjennomsnittlig effektiv rente			6,56		

For det enkelte rentepapir er det beregnet effektiv rente basert på papirets observerte markedskurs. For rentepapirer uten observerte markedskurser er effektiv rente beregnet på grunnlag av rentebindingstid og klassifisering av det enkelte papir m.h.t. likviditet og kredittrisiko. Sammenvektingen til gjennomsnittlig effektiv rente for totalbeholdningen er gjort med det enkelte papirs andel av total rentefølsomhet som vektør.

NOTE 15 FINANSIELLE DERIVATER

Eiendelsposisjon og gjeldsposisjon

En eiendelsposisjon i et aksjederivat innebærer en positiv verdiendring ved økning i aksjekurser. For rentederivater medfører en eiendelsposisjon en positiv verdiendring ved rentenedgang - tilsvarende som for obligasjoner. En eiendelsposisjon i et valutaderivat gir positiv verdiendring ved økning i den aktuelle valutakursen.

Skillet mellom eiendelsposisjoner og gjeldsposisjoner hensyntas i beregningen av totalt netto nominelt volum, mens det i beregningen av totalt brutto nominelt volum ikke tas hensyn til fortegn som følge av om det enkelte instrument innebærer en eiendelsposisjon eller en gjeldsposisjon.

Nominelt volum

Finansielle derivater er knyttet til underliggende størrelser som ikke bokføres i balansen. For å kvantifisere omfanget av derivater refereres det til slike underliggende størrelser betegnet som underliggende hovedstol, nominelt volum o.l.

Nominelt volum beregnes ulikt for ulike typer finansielle derivater og det gir et visst uttrykk for omfang og risiko av posisjonene av finansielle derivater. Brutto nominelt volum gir først og fremst informasjon om omfanget, mens netto nominelt volum gir et visst uttrykk for risikoposisjoner. Nominelt volum for ulike instrumenter er imidlertid ikke nødvendigvis sammenlignbare med tanke på risikoeksponering.

Gjennomsnittlig brutto nominelt volum

Gjennomsnittstallene er basert på daglige beregninger av brutto nominelt volum.

Kredittksponte verdier

Kredittksponte verdier skal gi et inntrykk av kredittrisiko knyttet til finansielle derivater. Gjennomgående vurderes kredittrisikoen som lav, da det enten brukes børsnoterte og clearede derivater, eller avtaler med velrenommerte finansinstitusjoner.

Kredittksponte verdier er samsvarende med vektet volum av finansielle derivater benyttet til kapitaldekningsberegninger, hvor brutto nominelt volum er ett av elementene i beregningen.

Finansielle derivater klassifisert som omløpsmidler/kortsiktig gjeld

<i>Mill. kroner</i>	Brutto nominelt volum	Gj.snittlig nominelt volum	Netto nominelt volum	Kreditt-eksponerte verdier	Anskaffelsesverdi	Markedsverdi
Aksjeopsjoner	132,5	590,2	96,6	0,0	12,1	22,4
Aksjeindeksfutures	976,7	2.618,4	-257,2	0,0	-6,2	-6,2
Sum Aksjederivater	1.109,3	3.208,6	-160,6	0,0	5,9	16,2
Fremtidige renteavtaler	28.436,1	30.340,5	-2.167,5	0,0	0,0	-15,3
Rentefutures	4.732,8	7.057,3	3.249,5	0,5	1,1	1,1
Renteswapper	2.192,4	2.120,3	593,4	4,8	0,0	-7,1
Sum rentederivater	35.361,3	39.518,1	1.675,4	5,2	1,1	-21,2
Valutaterminer	46.074,1	45.863,2	-43.917,4	123,3	0,0	-240,3
Sum valutaderivater	46.074,1	45.863,2	-43.917,4	123,3	0,0	-240,3
Sum derivater	82.544,6	88.589,8	-42.402,6	128,5	7,0	-245,4

Finansielle derivater klassifisert som anleggsmidler/langsiktig gjeld

<i>Mill. kroner</i>	Brutto nominelt volum	Gj.snittlig nominelt volum	Netto nominelt volum	Kreditt-eksponerte verdier	Anskaffelsesverdi	Markedsverdi
Renteswapper	479,8	479,8	479,8	0,0	0,0	-8,1
Sum rentederivater	479,8	479,8	479,8	0,0	0,0	-8,1
Valutaterminer	3.718,3	2.925,7	3.718,3	13,0	0,0	5,1
Sum valutaderivater	3.718,3	2.925,7	3.718,3	13,0	0,0	5,1
Sum derivater	4.198,1	3.405,5	4.198,1	13,0	0,0	-3,0

Renteswapper er inklusive opptjente ikke forfalte renter

NOTE 16 FINANSIELL RISIKO STOREBRAND LIVSFORSIKRING AS

Likviditetsrisiko

Avtalt restløpetid

Omløpsmidler/anleggsmidler	Opptil 1 måned	1 til 3 måneder	3 måneder til 1 år	1 til 5 år	Over 5 år	Uten avtalt restløpetid	Total verdi
Anleggsaksjer- og andeler	0,0	0,0	0,0	0,0	0,0	1.449,4	1.449,4
Utlån	0,9	26,5	22,2	544,7	2.607,6		3.201,9
Anleggsobligasjoner	388,9	31,9	1.526,4	10.833,7	12.739,9	0,0	25.520,7
Tidsinnskudd	310,8	0,0	0,0	0,0	0,0	0,0	310,8
Omløpsobligasjoner og -sertifikater	571,1	773,4	2.105,3	17.867,3	14.565,5	0,0	35.882,6
Finansielle derivater	-221,5	4,8		-1,1	0,0		-217,9
Øvrige omløpsmidler	0,0	0,0	0,0	0,0	0,0	37.399,6	37.399,6
Totalt							103.547,1
Herav utenlandsk valuta							
Anleggsaksjer og -andeler	0,0	0,0	0,0	0,0	0,0	29,1	29,1
Omløpsobligasjoner og -sertifikater	68,7	0,0	915,0	9.208,2	9.185,9	0,0	19.377,8
Finansielle derivater	-29.601,4	-14.325,3		-1,1			-43.927,8
Øvrige omløpsmidler	0,0	0,0	0,0	0,0	0,0	25.009,7	25.009,7

Avtalt restløpetid gir begrenset informasjon om selskapets likviditetsrisiko, da de aller fleste investeringsaktiva kan realiseres raskere i annenhåndsmarkedet enn den avtalte restløpetiden.

Rentebindingstid

Omløpsmidler/anleggsmidler	Opptil 1 måned	1 til 3 måneder	3 måneder til 1 år	1 til 5 år	Over 5 år	Uten avtalt renteb.tid	Total verdi
Anleggsaksjer- og andeler	0,0	0,0	0,0	0,0	0,0	1.449,4	1.449,4
Utlån		3.083,1	5,0	90,4	23,4		3.201,9
Anleggsobligasjoner	564,6	85,7	1.686,7	11.773,3	11.410,5	0,0	25.520,7
Tidsinnskudd	310,8	0,0	0,0	0,0	0,0	0,0	310,8
Omløpsobligasjoner og -sertifikater	1.586,7	2.136,0	2.545,8	16.373,2	13.240,8	0,0	35.882,6
Finansielle derivater	-234,2	-6,0		0,0	0,0	22,4	-217,9
Øvrige omløpsmidler	0,0	0,0	0,0	0,0	0,0	37.399,6	37.399,6
Totalt							103.547,1
Herav utenlandsk valuta							
Anleggsaksjer og -andeler	0,0	0,0	0,0	0,0	0,0	29,1	29,1
Omløpsobligasjoner og -sertifikater	1.084,3	1.135,9	1.061,8	7.944,4	8.151,4	0,0	19.377,8
Finansielle derivater	-29.614,1	-14.325,3		0,0		11,6	-43.927,8
Øvrige omløpsmidler	0,0	0,0	0,0	0,0	0,0	25.009,7	25.009,7

De store valutaforpliktelsene med tidlig forfall er knyttet til den løpende valutasisikring av den vesentligste delen av direkte valutaeksponering.

Renterisiko

Rentefølsomhet

Omløpsmidler	Opptil 1 måned	1 til 3 måneder	3 måneder til 1 år	1 til 5 år	Over 5 år	Totalt
Mill kroner						
NOK	-10,1	-30,8	-7,8	-200,4	-284,2	-533,3
EUR	1,8	7,5	-6,0	-56,6	-297,7	-351,0
USD	1,4	17,9	-0,6	-89,7	-249,0	-320,0
JPY	2,5	0,5	-0,9	-21,5	-206,5	-225,9
GBP	2,8	0,0	0,0	-17,3	-57,7	-72,2
Andre valutaer	1,4	7,9	0,0	-18,1	-45,9	-54,7
Sum alle valutaer	-0,2	3,0	-15,3	-403,6	-1.141,0	-1.557,1
Anleggsmidler						
NOK	-0,3	3,6	0,0	-325,7	-593,8	-916,2
Total kvantifisert rentefølsomhet	-0,5	6,6	-15,3	-729,3	-1.734,8	-2.473,3

Rentefølsomhet er et måletall for renterisiko som tar utgangspunkt i hvordan renteendringer påvirker markedsværdien til obligasjoner, rentederivater og andre rentefølsomme finansielle poster. Denne oversikten viser hvordan verdiene til finansielle omløpsmidler og anleggsmidler (obligasjoner holdt til forfall) 31.12.99 ville blitt påvirket av økning i renter med 1 prosentpoeng.

Valutarisiko

Eiendeler og gjeld i utenlandsk valuta

	Balanseposter			Terminer	Nettoposisjon	
	Eiendels- poster	Gjeld	Netto på balansen	Netto salg	i valuta	i NOK
Mill. kroner						
Omløpsporteføljer						
AUD	51,1	0,0	51,1	-42,5	8,6	45,0
CAD	170,9	0,0	170,9	-163,0	7,9	43,8
CHF	99,7	0,0	99,7	-86,5	13,2	66,4
DKK	879,0	-0,8	878,2	-838,0	40,2	43,6
EUR	1.257,6	-5,2	1.252,5	-1.228,2	24,2	195,4
GBP	305,3	-15,2	290,1	-286,9	3,2	41,2
HKD	315,1	0,0	315,1	-281,0	34,1	35,1
IDR	1.001,6	0,0	1.001,6	0,0	1.001,6	1,1
JPY	82.319,2	-21,6	82.297,6	-79.650,0	2.647,6	206,6
NZD	5,9	0,0	5,9	-2,8	3,1	12,7
PHP	4,0	0,0	4,0	0,0	4,0	0,8
SEK	2.022,7	-4,0	2.018,7	-1.862,0	156,7	147,5
SGD	17,1	0,0	17,1	-11,5	5,6	26,9
THB	8,0	0,0	8,0	0,0	8,0	1,7
USD	2.764,0	-252,0	2.512,0	-2.461,7	50,4	402,9
Sum Omløpsporteføljer						1.270,7
Anleggspporteføljer/ansvarlig lånekapital						
EUR	0,0	-135,3	-135,3	134,5	-0,8	-6,5
GBP	2,3	0,0	2,3	0,0	2,3	29,1
USD	1,0	-325,7	-324,7	329,5	4,8	38,3
Sum Anleggspporteføljer						60,9

Selskapet foretar løpende sikring av det alt vesentlige av sin valutarisiko. Valutarisiko eksisterer i utgangspunktet som følge av investeringer i internasjonale verdipapirer, og i et visst omfang også som følge av ansvarlige lån i fremmed valuta. Sikring gjøres ved hjelp av valutaterminer på porteføljenivå, og valutaposisjonene følges løpende opp mot en totalramme fra oppdragsgiver.

I tillegg er det gitt separate rammer for å kunne ta aktive valutaposisjoner.

Pr. 31.12.99 var det ingen slike posisjoner.

Valutaposisjonene pr. 31.12.99 er representative for selskapets små rammer for valutaposisjoner.

NOTE 17 BEVEGELSE I SPESIFISERTE/USPESIFISERTE TAPSAVSETNINGER

Beløp i mill. kroner	1999	1998
Spesifisert avsetning til dekning av tap på utlån, garantier mv. pr. 1.1.	3,9	6,0
Konstaterte tap i perioden på utlån, garantier, mv, hvor det tidligere er foretatt spesifisert avsetning	-	0,1
Økte spesifiserte tapsavsetninger i perioden	0,7	
Nye spesifiserte tapsavsetninger i perioden	-	-2,2
Spesifisert avsetning til dekning av tap på utlån, garantier mv.	4,6	3,9
Uspesifisert avsetning til dekning av tap på utlån, garantier mv. pr. 1.1.	4,9	5,0
Periodens uspesifiserte avsetning til dekning av tap på utlån, garantier mv.	1,0	-0,1
Uspesifisert avsetning til dekning av tap på utlån, garantier mv.	5,9	4,9

LÅNEVOLUM

Beløp i mill. kroner	1999	1998	1997	1996
Lån hvor inntektsføring av renter har stoppet				
før tapsavsetninger	15,3	28,8	15,7	32,1
etter tapsavsetninger	14,1	28,1	13,5	31,9
Totale misligholdte lån				
før tapsavsetning	39,4	41,0	49,9	61,1
etter tapsavsetning	35,9	37,7	46,1	56,2
Øvrige tapsutsatte lån				
før tapsavsetninger	14,2	28,7	14,6	29,1
etter tapsavsetninger	8,3	23,7	9,7	22,4
Påløpte ikke inntektsførte renter	0,6	1,2	0,5	1,2

NOTE 18 FAST EIENDOM

Beløp i mill. kroner	Eiendoms- type *)	Gjennomsn leie pr kvm	Varighet leiekontr.	Virkelig verdi	Kvm.	Utleie grad **)	Øk. utleie grad **)
Geografisk beliggenhet							
Vika/Filipstad brygge	Kontor/forr.	949	6,5	1.628,0	127.996	97,7%	97,7%
Øvrig Oslo	Kontor	1.228	6,5	1.509,2	97.166	99,7%	99,7%
Øvrig Norge	Kontor	927	4,3	426,5	40.113	93,0%	93,0%
Sum direkteeide eiendommer		1.034	6,2	3.563,7	265.275	97,6%	97,6%
Sum kjøpesenter-eiendommer som AS	Forretning	1.164	4,1	4.210,5	332.938	96,8%	96,8%
Eiendoms ANS							
Oslo/Vika	Kontor/forr.	1.419	5,0	966,5	50.851	96,9%	96,9%
Øvrige	Kontor	802	2,3	41,4	5.222	100,0%	100,0%
Sum eiendoms ANS		1.203	5,5	1.007,9	56.073	97,1%	97,1%
Scanvik Corporation	Tomt			58,8	0		
Totalt fast eiendom Storebrand Liv AS		1.119	5,1	8.840,9	654.286	97,2%	97,2%
Eiendommer eiet av Værdalsbruket				8,2			
Eiendommer eiet av Storebrand Nybygg	Kontor	1.675	8,0	1.254,3	58.061	99,4%	99,4%
Totalt fast eiendom Konsern				10.103,4			

*) De fleste eiendommer inneholder flere areal typer, men i oversikten er eiendommens hovedareal omtalt. Innendørs parkering er medtatt i areal og gjennomsnitt

**) Areal som er under ombygning taes ikke med som ledig. Ved årsskiftet 1999/2000 gjelder dette bare mindre arealer.

Eiendommen Filipstad Brygge 1(eiet av Storebrand Nybygg) , som ble ervervet pr 1.3.99 brukes hovedsakelig av Storebrand konsernet samt if.... Leien for denne eiendommen følger av leiekontrakt inngått til markedsleie pr. 1996. Leiekontrakten varer 10 år fra mars 1998, men det er avtalt at halve arealet skal reguleres til markedsleie i 2001. det er mulig å si opp leieforholdet for denne delen av arealet med 12 måneders frist.

Generelt har en stor del av leiekontrakter med mer enn 5 års varighet en klausul som muliggjør markedsregulering av leien etter 5 år. Tilsvarende har enkelte leiekontrakter en trappelleie, som gjør at leien øker mer enn inflasjon. Store deler av forretnings og parkerings leieavtalene er omsetningsbasert, med en minimumsleie.

BEREGNING AV VIRKELIG VERDI FOR EIENDOMMER

Selskapet foretar selv løpende verdivurdering av eiendommene. Eiendommene vurderes individuelt ved at antatt fremtidig netto inntektsstrøm neddiskonteres med en rente tilsvarende avkastningskravet for den enkelte investering. I netto inntektsstrøm er det hensyntatt eksisterende og fremtidig inntektstap som følge av ledighet, nødvendige investeringer samt en vurdering av fremtidig utvikling i markedsleien. Avkastningskravet tar utgangspunkt i forventet langsiktig realrente og en individuelt fastsatt risikopremie, avhengig av leietakersituasjonen, byggets beliggenhet og standard. Beregningen er i samsvar med forskrift om årsregnskap m.m. for forsikringsselskaper.

Virkelig verdi er fastsatt for alle eiendommene pr 31.12.99.

NOTE 19 BEVEGELSE I LØPET AV ÅRET PÅ ANLEGGSMIDLER KONSERN

Mill. kroner.	Faste eien- dommer	Maskiner, biler, inventar	SUM	Goodwill	Obligasjoner holdt til forfall	Aksjer og andeler anlegg
Anskaffelseskost pr.1.1	9.315,3	86,8	9.402,1	8,9	17.781,1	0,5
Oppskrevet i år	400,7		400,7			
Oppskrevet tidligere	510,6		510,6			
Tilgang	588,3	0,8	589,1		7.397,7	36,2
Avgang til anskaffelseskost	-532,1	-0,3	-532,4			
Reklassifiseringer						
Årets periodiserte over-/underkurs					-54,1	
Samlede av- og nedskrivninger pr.31.12.	-179,4	-66,7	-246,1	-5,4		
Bokført verdi pr. 31.12.99	10.103,4	20,6	10.124,0	3,5	25.124,8	36,7
Årets opp-/nedskrivninger samt reversering av disse	236,9					
Årets ordinære avskrivninger		11,2	11,2	1,8		

Se også note 13

Følgende lineære avskrivningstid brukes for driftsmidler:

Maskiner og inventar:	4 år
Biler:	6 år
EDB systemer:	3 år
Goodwill:	5 år

NOTE 20 MARKEDSVÆRDI (VIRKELIG VERDI) VERDIPAPIRER KONERN

Mill. kroner	1999					1998
	Anskaff. kost (Bokf.verdi)	Taps-avsetning	Dagskurs valuta	Kurs-reserve	Virkelig verdi	Kurs-reserve
Investeringer til varig eie						
Aksjer og andeler	69,4				69,4	
Obligasjoner	25.124,8			-179,2	24.945,6	552,7
Andre finansielle eiendeler til varig eie	135,6				135,6	
Sum anleggsmidler	25.329,8			-179,2	25.150,6	552,7

Mill. kroner	1999					1998
	Anskaff. kost	Taps-avsetning	Dagskurs valuta	Kurs-regulering fond	Virkelig verdi (Bokf.verdi)	Kurs-regulering fond
Andre finansielle eiendeler (kortsiktig)						
Aksjer og andeler	27.038,5	-27,9	534,9	9.710,3	37.255,8	2.267,3
Obligasjoner	33.360,8		847,0	-1.084,4	33.123,4	415,2
Sertifikater	1.906,3			0,6	1.906,9	0,2
Plasseringer i kredittinstitusjoner	310,1			0,1	310,2	
Finansielle derivater eiendeler	12,1		0,3	10,0	22,4	52,1
Finansielle derivater gjeld				-40,3	-40,3	
Andre finansielle eiendeler					0,0	-7,0
Sum omløpsmidler	62.627,8	-27,9	1.382,2	8.596,3	72.578,4	2.727,8

NOTE 21 FORSIKRINGSMESSIGE AVSETNINGER FORDELTE PÅ BRANSJER

Mill. kroner	Kollektiv pensjons forsikring	Gruppe-livs forsikring	Ind. kapital forsikring	Ind. rente/pensjons forsikring	Skade forsikring	SUM 1999	SUM 1998
Premiereserve	53.154,9	298,8	7.513,3	20.816,4		81.783,4	74.971,6
Tilleggsavsetning	3.879,3		430,8	1.536,6		5.846,7	6.112,4
Premie og pensjonsreguleringsfond	8.522,2			637,7		9.159,9	8.098,9
Erstatningsavsetning	12,4	125,9	61,8	6,3		206,4	194,0
Andre tekniske avsetninger					28,4	28,4	19,5
Avsetning til Forsikringsfond 1999	65.568,8	424,7	8.005,9	22.997,0	28,4	97.024,8	
Avsetning til Forsikringsfond 1998	58.371,8	401,3	7.757,1	22.846,6	19,5		89.396,4
Sikkerhetsfond 1999	422,0	66,0	40,5	63,3		591,8	
Sikkerhetsfond 1998	420,0	66,0	30,8	75,0			591,8
Forsikringsmessige avsetninger 1999	65.990,8	490,7	8.046,4	23.060,3	28,4	97.616,6	
Forsikringsmessige avsetninger 1998	58.791,8	467,3	7.787,9	22.921,6	19,5		89.988,2

Avsetninger vedrørende skadeprodukter er spesifisert i note 24.

NOTE 22 OVERFØRINGER INNEN FORSIKRINGSFOND VED KONTOFØRINGEN M.V. FOR 1999

Mill. kroner	Kollektiv	Individual	Totalt
Til/fra premiefond	84,2	-0,6	83,6
Til/fra premiereserve	11,0	45,1	56,1
Til/fra tilleggsavsetning	-95,2	-44,5	-139,7

NOTE 23 FORSIKRINGSTEKNISK RESULTAT OG AVSETNINGER SKADEBRANSJER
Privatbetonte forsikringer

Mill. kroner	1999	1998
Egen regning premier	38,7	28,4
Brutto forretning		
Opptjente premier	38,9	28,6
Påløpne erstatninger	-12,2	-16,6
Forsikringsrelaterte driftskostnader	-11,6	-8,9
Forsikringsteknisk resultat	15,1	3,1
Avgitt forretning		
Opptjente premier	-0,2	-0,2
Påløpne erstatninger	0,1	0,3
Forsikringsteknisk resultat	-0,1	0,1
Egen regning		
Forsikringsteknisk resultat	15,0	3,2
Erstatningsavsetning	13,1	8,0
<i>Kredittilsynets minstekrav</i>	13,1	8,0
Sikkerhetsavsetning	13,1	10,0
<i>Kredittilsynets minstekrav</i>	13,1	10,0
Administrasjonsavsetning	2,1	1,5
<i>Kredittilsynets minstekrav</i>	2,1	1,5

NOTE 24 UTSATT SKATTEFORDEL OG UTSATT SKATT KONSERN

Mill. kroner	1999		1998		Netto endring
	Positive	Negative	Positive	Negative	
Midlertidige forskjeller					
Omløpsaksjer		42,4		41,2	-1,2
Dagskurs på verdipapirer	1.623,5		1.584,3		39,2
Valutaterminer		240,3			-240,3
Obligasjoner					0,0
Opp-/nedskrivning på eiendommer	236,9				236,9
Nedskrivning KS/ANS	26,0		7,2	16,9	35,7
Differansesaldo KS/ANS		105,9		111,0	5,1
Driftsmidler	253,9	5,1	243,7	2,5	7,6
Forsikret pensjonsordning	73,6		75,8		-2,2
Uforsikret pensjonsordning		134,7		123,4	-11,3
Gevinst og tapskonto		0,5		0,4	-0,1
Avsetninger		14,8		19,6	4,8
Annet	95,9	2,2	71,5		22,2
Sum midlertidige forskjeller	2.309,8	545,9	1.982,5	315,0	96,4
- herav døtre			0,0	0,0	0,0
Fremførbart underskudd		739,3		1.390,4	
Fremførbart godtgjørelse		904,2		701,9	
Utligning	-2.189,4	-2.189,4	-1.982,5	-1.982,5	
Opp-/nedskrivning anleggsmidler					
Netto midlertidige forskjeller	120,4	0,0	0,0	424,8	545,2
Skatt	28,0%	28,0%	28,0%	28,0%	28,0%
Utsatt skatt/skattefordel	33,7	0,0	0,0	118,9	152,7
Korrigeringer ført direkte på balansen eller i resultatet					-2,9
Endring utsatt skatt/utsatt skattefordel					149,8

NOTE 25 GEVINST OG TAPSKONTO

Mill. kroner	1999	1998
Saldo pr. 1.1.	0,3	0,4
Årets endringer:		
20 % inntektsføring negativ saldo		-0,1
Diff.saldo KS/ANS		
Saldo pr. 31.12.	0,3	0,3

NOTE 26 ANSVARLIG LÅNEKAPITAL

Beløp i mill. kroner Låneopptak hos/tidspunkt	Beløp NOK	Valuta kode	Valuta beløp	Forfall	Rente i %	Valutakurs gevinst/tap
J.P.Morgan (syndikert til 16 banker) 11.5.95	958,7	USD	120,0	2005	6,92%	-44,4
C.Kierulf, SPN Fonds, Oslo Securities 15.1.92	81,2	NOK	81,2	2002	11,15%	
Chase Manhattan Bank, Oslo 1.12.97	479,8	NOK	479,8	2007	5,89%	
Merill Lynch International	1.083,7	EUR	134,5	2009	4,24%	19,1
Citibank, London 24.2.98 *)	1.597,8	USD	200,0	Evigvarende	6,58%	-74
Sum ansvarlig lånekapital	4.201,2					-99,3

Andelen tellende ansvarlige lån som inngår i kapitaldekningen er 2.782,8 mill. kroner, 66% av totale ansvarlige lån.

For regnskapsføring av sikring på de ansvarlige lånene i USD og EUR, se beskrivelse under regnskapsprinsipper.

*) Selskapet har en opsjon på å kunne innløse lånet etter 5 år.

Selskapet har inngått sikringsforretning som gjelder ansvarlig lånekapital i utenlandsk valuta.

Totale kostnader (inkl. valutakurs gevinst/tap) i forbindelse med selskapets ansvarlige lånekapital er 255,1 mill. kroner.

NOTE 27 TRANSAKSJONER MED NÆRSTÅENDE PARTER**Transaksjoner mellom konsernselskaper**

Mill. kroner	Beløp	Betingelser
Resultatposter:		
Renter gjeld	-81,2	Bankrente +1 %
Renter tilgodehavende	11,0	
Kjøpte tjenester	-448,6	Selvkost
		Mndl. oppgjør
Solgte tjenester	73,8	Selvkost
		Mndl. oppgjør
Tilflyttede reserver	0,7	
Fraflyttede reserver	-961,4	
Balanseposter:		
Fordringer	3,7	
Gjeld	766,9	
Obligasjonslån	135,6	6 mnd.NIBOR

LÅN OG GARANTIER TIL TILLITSVALGTE OG ANSATTE

Til ansatte i hele Storebrand konsernet er det pr. 31.12.99 ytet lån på tilsammen 581,1 mill. kroner fra Storebrand Livsforsikring AS

Lån ytet til:

Adm.dirktør Espen Klitzing 2,4 mill. kroner

Medlemmer av styret:

Aase Fagerhaug 0,3 mill. kroner

Hans Henrik Klouman 1,6 mill. kroner

AKSJEKJØP I STOREBRAND ASA

Administrerende direktør i Storebrand Livsforsikring AS eier 450 aksjer i Storebrand ASA.

NOTE 28 LØNN OG FORPLIKTELSER FOR LEDERE

I årets første 2 måneder var Paul Høiness administrerende direktør i Storebrand Livsforsikring AS.

Lønn ut oppsigelsestiden og sluttvederlag som ble avtalt ved fratredelse utgjorde 3,2 mill. kroner.

For sin funksjon som administrerende direktør for Storebrand Livsforsikring AS fra 01.03.1999 har Espen Klitzing mottatt en godtgjørelse på 1,4 mill. kroner.

Administrerende direktør har avtale om utbetaling av summen av 2 års lønn som sluttvederlag ved opphør eller endring av arbeidsforholdet. Til fradrag går lønn opptjent i annet arbeid.

Styrets formann, Åge Korsvold, har ikke mottatt noen godtgjørelse for dette vervet, og har pr. 31.12.99 ingen lån i selskapet. Selskapet har ingen forpliktelser overfor styrets formann ved opphør eller endring av vervet.

Styrehonorar til eksterne og interne styremedlemmer ekskl. styreformann, utgjør tilsammen 0,2 mill. kroner.

I tillegg betaler selskapet styreansvarsforsikringer for sine styremedlemmer.

Storebrand konsernet har en kontantbonusordning for sentrale ledere som er knyttet til børskursutviklingen for Storebrand-aksjen. Formålet er å gi sentrale ledere et insentiv til å arbeide for langsiktig verdiskapning til egenkapitalen.

NOTE 29 REVISJONSHONORAR FOR STOREBRAND LIVSFORSIKRING AS

Det er tilsammen kostnadsført 2,3 mill. kroner i godtgjørelse til revisjonen. Dette fordeler seg med:

Kostnadsført honorar revisjon og andre kontrolloppgaver:	1,5 mill. kroner
Kostnadsført konsulentonorar:	0,8 mill. kroner

NOTE 30 EGENKAPITALENDRING

Mill. kroner	AS	
	1999	1998
Aksjekapital pr. 1.1.	1.361,2	1.361,2
Aksjekapital pr. 31.12	1.361,2	1.361,2
Annen egenkapital pr. 1.1.	1.478,1	1.163,8
Innføring netto utsatt skatt/skattefordel		190,4
Tilført fra årets resultat	109,5	123,9
Annen egenkapital pr. 31.12.	1.587,6	1.478,1
Egenkapitalen ifølge balansen pr. 31.12.	2.948,8	2.839,3

Selskapets aksjer er eiet 100 % av Storebrand ASA og har pålydende verdi 100 kroner. Det er lik stemmerett på alle aksjene. Selskapet eier ikke egne aksjer.

NOTE 31 OVERSKUDDSDDELING

Mill. kroner	1999	%
Resultat tildelt kundene	4.332,9	83 %
Resultat tildelt egenkapital, utbetaling av utbytte, konsernbidrag og skatt	899,0	17 %
Sum	5.231,9	100 %

NOTE 32 KAPITALDEKNING

Mill. kroner	Konsern		AS	
	1999	1998	1999	1998
Beregningsgrunnlaget spesifisert på risikovektklasser	106.604,0	98.099,9	106.508,7	96.719,6
Risikovekt 0%	37.487,8	31.758,8	37.520,4	31.742,4
Risikovekt 10%	1.076,2	823,7	1.076,2	823,7
Risikovekt 20%	24.319,6	23.412,9	24.154,6	22.546,4
Risikovekt 50%	2.639,8	4.318,6	2.639,8	4.303,2
Risikovekt 100%	41.080,6	37.785,9	41.117,7	37.303,9
Eiendeler tilknyttet avtaler om livsforsikring med investeringsvalg	0,0	0,0	0,0	0,0
Vektet beløp eiendeler i balansen	47.372,0	44.710,2	47.376,1	44.047,2
Rente- og valutarelaterte kontrakter vektet	141,6	137,6	141,6	137,6
"Krysseiefradrag" for aksjeeie i andre finansinstitusjoner	0,0	0,0	0,0	0,0
Tapsavsetninger	-10,6	-8,9	-10,6	-8,9
Risikovektet beregningsgrunnlag	47.503,0	44.838,9	47.507,1	44.175,9
Kjernekapital	2.910,3	2.713,1	2.877,6	2.625,2
Ansvarlig lånekapital evigvarende	1.512,0	1.512,0	1.512,0	1.512,0
Ansvarlig lånekapital tidsbegrenset	1.319,6	1.319,6	1.319,6	1.319,6
Reduksjon i tellende ansvarlig lånekapital	-48,8	-118,5	-48,8	-206,4
Tellende ansvarlig lånekapital	2.782,8	2.713,1	2.782,8	2.625,2
"Krysseiefradrag" for aksjeeie i andre finansinstitusjoner	0,0	0,0	0,0	0,0
Netto ansvarlig kapital	5.693,1	5.426,2	5.660,4	5.250,4
Kapitaldekning i %	11,98	12,10	11,91	11,89

Balanseført egenkapital for Storebrand Liv konsern utgjør 2.948,8 mill. kroner. Forskjellen mellom egenkapitalen og kjernekapitalen, til sammen -38,5 mill. kroner, skyldes fradrag for overfinansiering av pensjonsforpliktelser med 35,0 mill. kroner og immaterielle eiendeler med 3,5 mill. kroner.

NOTE 33 SOLVENSARGIN

Storebrand Livsforsikring AS har et foreløpig beregnet solvensmarginkrav for 1999 på 4.259 mill. kroner (3.914 mill. kroner i 1998). Solvensmargin kapitalen ble på 8.866 mill. kroner (8.626 mill. kroner).

Dette gir en solvensmarginprosent på 208,4 % (220,4 %).

Tall i mill. kroner	1999	1998
Ansvarlig kapital 31.12.	5.660,4	5.250,5
Andel av sikkerhetsfond som kan medregnes	282,1	318,8
50% av tilleggsavsetningene pr. 31.12.99	2.923,3	3.056,2
Solvensmargin kapital pr. 31.12.	8.865,8	8.625,5

KONTANTSTRØMANALYSE

Beløp i mill. kroner	Konsern		AS	
	1999	1998	1999	1998
Kontantstrømmer fra operasjonelle aktiviteter:				
Innbetalte premier direkte forsikring	5.264,0	5.038,5	5.264,0	5.038,5
Innbetalt vedr. gjenforsikring	3,4	7,8	3,4	7,8
Utbetalte vedr. gjenforsikring	2,1	-21,4	2,1	-21,4
Utbetalte erstatninger og forsikringsytelser direkte forsikring	-5.570,0	-5.398,9	-5.570,0	-5.398,9
Innbetalinger ved flytting	2.852,8	1.494,9	2.852,8	1.494,9
Utbetalinger ved flytting	-2.065,8	-1.322,3	-2.065,8	-1.322,3
Utbetalinger til andre leverandører for varer og tjenester	-543,6	-375,3	-448,7	-478,8
Utbetalinger til ansatte, pensjonsinnretninger, arbeidsgiveravgift mv.	-397,7	-412,4	-409,9	-402,4
Utbetaling av renter	-336,6	-253,6	-462,3	-253,6
Innbetaling av renter	4.085,2	4.063,4	4.085,2	4.063,4
Innbetalinger av utbytte	469,8	464,5	469,8	464,5
Utbetaling av skatter	-0,6	-0,6		
Netto innbetalinger vedrørende verdipapirer	4.959,0	1.205,7	4.962,7	1.251,5
Netto kontantstrøm av operasjonelle aktiviteter	8.722,0	4.490,3	8.683,4	4.443,2
Kontantstrømmer fra investeringsaktiviteter:				
Utbetalinger av lån til kunder mv.	-4.155,6	-16,4	-4.155,6	-16,4
Innbetalinger av lån til kunder mv.	5.962,4	2.873,2	5.962,4	2.873,2
Innbetalinger ved salg av aksjer og andeler i andre selskaper	17.101,1	27.418,0	15.738,1	27.418,9
Utbetalinger ved kjøp av aksjer og andeler i andre selskaper	-18.891,0	-34.891,3	-18.943,2	-34.891,3
Innbetalinger ved salg av obligasjoner	20.409,6	72.547,8	20.409,6	72.547,8
Utbetalinger ved kjøp av obligasjoner	-30.325,9	-74.905,8	-30.178,9	-74.890,2
Innbetalinger ved salg av sertifikater	20.402,2	26.828,3	20.402,2	26.828,3
Utbetalinger ved kjøp av sertifikater	-20.524,7	-24.549,3	-20.524,7	-24.549,3
Innbetaling ved salg av eiendom	721,0	284,7	721,0	311,7
Utbetalinger ved kjøp av eiendom	-2.317,2	-1.073,8	-1.070,8	-1.073,8
Innbetalinger ved salg av andre finansielle eiendeler	192,1		192,1	
Utbetalinger ved kjøp av andre finansielle eiendeler		40,2		40,2
Innbetalinger ved salg av driftsmidler	1,3	1,3	-	1,3
Utbetalinger ved kjøp av driftsmidler	-0,8	-29,1	-0,8	-24,4
Netto kontantstrøm fra investeringsaktiviteter:	-11.425,5	-5.472,2	-11.448,6	-5.424,1
Kontantstrømmer fra finansieringsaktiviteter:				
Innbetalinger av ansvarlig lånekapital				
Utbetaling ved tilbakebetaling av ansvarlig lånekapital				
Innbetaling ved utstedelse av aksjekapital				
utbetaling ved tilbakebetaling av aksjekapital				
Utbetaling av renter ansvarlig lån				
Innbetalt ansvarlig kapital	1.238,9	1.561,3	1.238,9	1.561,3
Utbetalt ansvarlig kapital				
Innbetaling av konsernbidrag				
Utbetalinger av utbytte/konsernbidrag	-371,8	-417,0	-371,8	-417,0
C. Netto kontantstrøm fra finansieringsaktiviteter:	867,1	1.144,3	867,1	1.144,3
Netto kontantstrøm i perioden	-1.836,3	162,3	-1.898,1	163,4
Effekt av valutakursendringer på kontanter og kontantekvivalenter				
Netto endring i kontanter og kontantekvivalenter	-1.836,3	162,4	-1.898,1	1.400,9
Likviditetsbeholdning 01.01	3.729,4	3.567,0	3.661,8	3.498,4
= Likviditetsbeholdning 31.12	1.893,1	3.729,4	1.763,7	3.661,8
Resultat før skattekostnad	856,9	500,9	899,0	495,7
Periodens betalte skatt	1,2	0,6	-	-
Tap/gevinst ved salg anleggsmidler	-	-	-	-
Ordinære avskrivninger	10,6	16,9	9,7	9,9
Nedskrivning anleggsmidler	-	-	-	-
Andre ikke-kontantposter	4.792,2	1.311,4	4.736,1	6.184,9
Forskjell mellom kostnadsført pensjon og inn/utbet i pensjonsordninger	0,7	18,2	0,7	4,0
Effekt av valutakursendringer	-	-	-	-
Poster klassifisert som investerings- eller finansieringsaktivitet	-	-	-	-
Endring tidsavgrensninger	3.060,4	-2.231,2	3.026,6	-2.251,3
Netto kontantstrøm fra årets operasjonelle aktivitet	8.722,0	-383,2	8.683,4	4.443,2

Administrasjonens beretning

UTVIKLINGEN I VIRKSOMHETEN

Storebrand er aktiv i det norske sparemarkedet gjennom en rekke selskaper og kanaler. Gjennom Storebrand Livsforsikring utvikles og tilbys spare og personforsikringsprodukter til bedriftsmarkedet, offentlig sektor og privatkunder.

1999 var resultatmessig et meget godt år for livvirksomheten. Totale premieinntekter i livselskapet økte med 4,2% i 1999 til 9.264 millioner kroner.

I livsforsikringsmarkedet har Storebrand også i 1999 økt markedsandelene. I henhold til markedsandelsstatistikkene fra Finansnæringens Hovedorganisasjon har Storebrand økt sin markedsandel av total premie (forfalt premie inkl. overførte reserver) fra 28% i 1998 til 31% i 1999.

BEDRIFTSMARKEDET

Storebrand har hatt en god fremgang i bedriftsmarkedet. Markedsandelen økte til 33 % av total premie for kollektiv pensjon. Dette er en økning fra 29 % i 1998. Storebrands konkurranseposisjon på bedriftsmarkedet er meget god. Selskapet har oppnådd gode økonomiske resultater gjennom høy avkastning, også relativt til konkurrentene, en sterk risikobærende evne som gir potensiale for høy fremtidig forventet avkastning sammen med et konkurranse-dyktig kostnadsnivå.

Et eget markedsområde for distribusjon av produkter og tjenester mot hele bedriftsmarkedet er opprettet - MO Distribusjon Bedrift.

Markedsområdet har egne enheter for de ulike kundesegmenter i markedet. I tillegg har markedsområdet oppfølgingsansvaret for datterselskapene som leverer tjenester til pensjonskasser. Storebrand satser aktivt på å videreutvikle produkt- og betjeningskonsepter mot de enkelte markedssegmentene. Alle markedssegmentene i bedriftsmarkedet oppnådde en positiv netto vekst i 1999. Netto nysalg inklusive overførte reserver innen tjenestepensjonsforsikring utgjorde ca. 1 milliard kroner. Premieinntekt for kollektiv pensjonsforsikring har også hatt en meget positiv utvikling med en økning på 13 %. Det nære samarbeidet med Storebrand Kapitalforvaltning har i stor grad bidratt til de gode resultatene.

Markedet for små og mellomstore bedrifter
Satsningen i småbedriftsmarkedet har vært meget vellykket. Gjennom enkle spesialtilpassede produkter, gode service- og betjeningskonsepter og eget distribusjonsapparat er salget forbedret og avgangen er redusert betydelig. Resultatene fra de årlige kundetilfredshetsmålingene bekrefter denne positive utviklingen. 70 % av bedriftene i småbedriftsmarkedet har ikke kollektiv pensjon. Innføring av innskuddspensjon med skattefordeler vil gi ytterligere vekstmuligheter i dette markedsområdet.

I markedet for mellomstore bedrifter har den positive resultatutviklingen fortsatt også i 1999. Kundetilfredsheten er økende. Avgangen av kunder er også redusert. Sterk satsing på nysalgaktiviteter har bidratt til meget gode netto resultater i dette markedssegmentet.

Markedet for store bedrifter
Det har vært sterk vekst for pensjonskassetjenester hvor blant annet Storebrands konsept for "nøkkelferdig

pensjonskasse" som innebærer leveranse av alle tjenester en pensjonskasse har behov for. Administrasjon, aktuar, regnskap, kapitalforvaltning, utløsningsavtale og daglig leder inngår i konseptet som har fått meget god aksept i markedet. En egen kundetilfredshetsundersøkelse viser at pensjonskassene er meget tilfredse med de tjenester som Storebrand leverer. Storebrand har i dialog med kundene arbeidet med å finne gode fremtidige pensjonsløsninger tilpasset den enkelte kundes behov. I storkundemarkedet har kundene vært opptatt av avklaringer knyttet til viktige rammebetingelser, for eksempel lov om foretakspensjon og innskuddsordninger.

Internasjonaliseringen av næringslivet har økt behovet for internasjonale løsninger. Forretningen innenfor dette området har også hatt en meget positiv utvikling i 1999.

Innskuddsbasert tjenestepensjon

Innskuddsbasert tjenestepensjon er et satsningsområde hvor Storebrand har ambisjoner. Storebrand har tilbudt bedriftspensjoner med avtalt innskudd siden våren 1998. Innskuddsbaserte ordninger er nytt i Norge, og er foreløpig ikke omfattet av skattereglene. Bedriften får fradrag for innskudd på lik linje med lønn, men de ansatte må i dag betale skatt av innskuddet når det blir innbetalt på den ansattes pensjonskonto. I løpet av våren skal Stortinget etter planen behandle et lovforslag om innskuddspensjoner. Det vil medføre at pensjoner med avtalte utbetalinger (tradisjonell kollektiv pensjon) og avtalte innskudd blir skattemessig likestilt.

I løpet av 2000 lanserer Storebrand en ny generasjon av pensjonsordninger med avtalte innskudd. De nye løsningene vil tilpasses skattereglene. Dette innebærer at Storebrand vil tilby innskuddsordninger som vil ligge både innenfor og utenfor de spesielle skattereglene for innskuddspensjoner, avhengig av hvilke egenskaper ved pensjonsordningen bedriften legger vekt på. Det er stor interesse for produktet. Flere bedriftskunder har valgt produktet utenfor

skattereglene. Dette har gitt verdifull erfaring og bidrar til at vi vil være godt forberedt når ny lov om innskuddspensjon etter planen trer i kraft fra og med 2001.

Offentlig Pensjon

Året har vært preget av konsolidering av produksjonsprosessene og betjeningskonseptet. En reell markedsåpning i offentlig sektor lar vente på seg. Dette skyldes i all hovedsak at elementer i gjeldende hovedtariffavtale favoriserer KLP i forhold til de andre private livsforsikrings-selskapene.

26 kommuner valgte høsten 1999 å si opp sin ordning i KLP, men bare fem kommuner foretok beslutning om flytting. Den største av disse, Askøy kommune besluttet flytting av sin tjenestepensjonsordning til Storebrand. Storebrand har nå totalt 13 kommuner i sin portefølje og totalt 125 offentlige kontrakter som ved inngangen til år 2000 samlet utgjør over 2,5 milliarder kroner i reserver til forvaltning i selskapet.

De fleste av kommunene som var i prosess valgte å utsette beslutningen til år 2000, delvis på grunn av den uavklarte arbeidsrettssaken og delvis fordi Kommunenes Sentralforbund først i desember ga klarsignal for flyttinger i henhold til Hovedtariffavtalen. Disse utsatte prosessene utgjør ca 1,5 milliarder i samlede premiereserver.

Fremtidsutsikter

Storebrand forventer at innskuddsbaserte produkter, spesielt i markedet for små og mellomstore bedrifter, vil øke i omfang og bli et betydelig marked ved siden av dagens ytelsesbaserte ordninger. Storebrand er godt posisjonert for å innta en sterk markedsposisjon innenfor dette nye produktområdet gjennom satsing på produktutvikling, gode kommunikasjonsløsninger og bruk av ny teknologi. Ytelsesbaserte pensjonsordninger vil videreutvikles og forbli den primære

pensjonsløsningen for bedriftsmarkedet. For å dekke de behov vi ser i markedet, har Storebrand tilrettelagt ulike pensjonskasseløsninger inkludert nøkkelferdig pensjonskasse. Storebrands produktnøytrale konsept vil videreutvikles med blant annet innskuddsbaserte produkter. Fremtidens produktspekter vil ha større innslag av internasjonale løsninger. Storebrand er godt i gang med denne utviklingen og vil i løpet av de nærmeste årene lansere produkter for å dekke markedets stadig endrede behov.

PRIVATMARKEDET

Storebrands distribusjon er basert på en strategi der kundene kan velge mellom flere salgskanaler. Kundene tilbys finansiell rådgivning ansikt-til-ansikt fra våre ulike rådgivningskanaler, mens løpende kundeservice primært gjøres av avdelinger ved hovedkontoret og via Internett. I 1999 ble distribusjonskanalene i Storebrand Livsforsikring og Storebrand Bank samordnet i et felles markedsområde - Distribusjon Privat.

I privatmarkedet for livsforsikrings- og fondsforsikringsprodukter har Storebrand i 1999 styrket sin posisjon. Markedsandelen i individualbransjene liv har øket fra 29% fra 1998 til 34% i 1999. Samtidig har nysalget dreid fra ordinære livsforsikringer over til fondsforsikringsprodukter.

Storebrand vil også beholde sin ledende posisjon som leverandør av personforsikringsprodukter til privatmarkedet. Personforsikring forventes å ville gi økende bidrag til livselskapets resultater i årene fremover.

Fremtidsutsikter

I privatmarkedet er det en hovedutfordring å utvikle Storebrand til den ledende alt-i-ett leverandør av fond, bank og forsikring. Dette innebærer å bygge en sterkere posisjon innen fondsbaserte produkter, samtidig som selskapet beholder sin sterke posisjon innen garanterte spareprodukter og

personforsikringsprodukter. Profesjonell rådgivning med en økende produktbredde kombinert med utnyttelse av de muligheter som nettbaserte løsninger gir, vil bli prioritert. Storebrand har i dag en meget stor kundebase, men andelen av den enkelte kundes totale finansielle sparing plassert i Storebrand-konsernet er ofte lav. Storebrand vil legge vekt på å øke denne andelen.

NYE NETTBASERTE KOMMUNIKASJONS- OG BETJENINGSLØSNINGER

Utviklingen av internettbaserte løsninger er et viktig satsingsområde. Fokus er rettet både mot bedriftsmarkedet og privatmarkedet.

Vi utvikler nå løsninger for nettbasert kundekommunikasjon, der våre bedriftskunder på en effektiv måte kan utføre sine oppdrag mot Storebrand. Dette vil erstatte dagens papirbaserte rutiner for de kunder som ønsker dette. Kundene vil også etter hvert kunne utføre kalkyler og beregninger av for eksempel utviklingen i pensjonsplanen, ytelser fra folketrygden og ytelser for den enkelte ansatte.

Pensjon- og personforsikringer er viktige personalgoder. Storebrand utvikler nå nettbaserte løsninger som skal hjelpe bedriftskundene med å synliggjøre dette godet for sine ansatte. Som en del av kundekommunikasjonen på nettet vil de ansatte tilbys en enklere og bedre innsikt i de pensjons- og forsikringsordninger de har gjennom bedriften.

For de ansatte vil tilgang til opplysninger om eksisterende bedriftsbetalte ordninger bli kombinert med de private pensjons- og spareordningene de har i Storebrand. Den enkelte ansatte vil få en helhetlig oversikt over både banktjenester, fondssparing og forsikringsløsninger. Dette gir god oversikt over egen økonomi og en mulighet for bedre økonomisk planlegging. Tilbudet vil også etter hvert inkludere muligheten for bred individuell rådgivning både i kontakt med

Storebrand og gjennom nettbaserte behovs- og simuleringsverktøy. De Internett-baserte løsningene utvikles både for innskuddsbaserte og ytelsesbaserte tjenestepensjonsordninger. Satsingen på nettbaserte løsninger samordnes i konsernet og bygges ut med sikte på å bli en sentral salgs- og betjeningskanal også i privatmarkedet. Storebrand Livsforsikring har solgt sitt barneforsikringsprodukt over internett siden våren 1999, og flere andre produkter vil bli tilrettelagt for salg over internett i løpet av 2000. Storebrand Bank er flere ganger blitt kåret til Norges beste nettbank, og vil bli sentral ved salg og rådgivning innenfor privat sparing.

RESULTATANALYSE

Resultatanalysen viser hvordan driftsresultatet er satt sammen og fordelt på de forskjellige forsikringsbransjer.

Renteresultatet er forskjellen mellom den bokførte avkastningen og den garanterte avkastningen på kontraktene. Den gjennomsnittlige garanterte renten på forsikringskontraktene var på 3,8% i 1999. Renteresultatet gir normalt det største bidraget til det samlede resultat og var i 1999 meget godt med et resultat på 5.619 millioner kroner.

Risikoresultatet fremkommer som følge av at dødelighet og uførhet i en periode avviker fra det som er forutsatt i premietariffene.

Risikoresultatet på 284 millioner kroner, tilnærmet samme nivå som året før med en forbedring på 5 millioner kroner.

Administrasjonsresultatet viser differansen mellom belastet administrasjonspremie for året og de faktiske driftskostnader.

Administrasjonsresultatet viser en økning fra 1998 på 33 millioner kroner.

I note 6 vises resultatanalysen som om datterselskaper og tilknyttede selskaper som driver forsikring eller forsikringsrelatert virksomhet var ført etter bruttometoden i stedet for egenkapitalmetoden.

I 1999 er det i tråd med retningslinjer fra Kredittilsynet foretatt en styrking av den del av premiereserven som er knyttet til administrasjon av en kollektiv pensjonsforsikring (administrasjonsreserven) med 314 millioner kroner. Dette relaterer seg til individuelle forsikringer som er utgått fra kollektivkontrakter før 01.01.1999. Kravet er at full avsetning skal være gjennomført innen 01.01.2001. For tilsvarende nye kontrakter utstedt fra og med 01.01.1999 er det krav til full avsetning i 1999.

RESULTATANALYSE PR. BRANSJE:	1999	1998	1997	1996	1995
------------------------------	------	------	------	------	------

Mill. kroner					
<u>KOLLEKTIV:</u>					
- RENTERESULTAT	3 798	1 164	3 079	2 304	2 093
- RISIKORESULTAT	167	161	249	217	69
- ADMINISTRASJONSRESULTAT	-6	1	1	-5	-1
- ENDRING PREMIERESERVE/SIKKERHETSFOND	-550	-63	-675	-294	
- SUM	3 409	1 263	2 654	2 222	2 161
<u>GRUPPELIV:</u>					
- RENTERESULTAT	52	26	46	35	32
- RISIKORESULTAT	-26	-11	-33	-59	-24
- ADMINISTRASJONSRESULTAT	-9	-10	-1	-1	-1
- ENDRING PREMIERESERVE/SIKKERHETSFOND					-13
- SUM	17	5	12	-25	-6
<u>INDIVIDUELL KAPITAL:</u>					
- RENTERESULTAT	454	127	365	273	283
- RISIKORESULTAT	82	82	110	84	56
- ADMINISTRASJONSRESULTAT	-79	-59	-30	-25	-46
- ENDRING PREMIERESERVE/SIKKERHETSFOND	-7				-4
- SUM	450	150	445	332	289
<u>INDIVIDUELL RENTE/PENSJON:</u>					
- RENTERESULTAT	1 312	336	1 181	852	787
- RISIKORESULTAT	51	43	62	54	62
- ADMINISTRASJONSRESULTAT	-25	-18		-8	-32
- ENDRING PREMIERESERVE/SIKKERHETSFOND	9	3			76
- SUM	1 347	364	1 243	898	893
<u>SKADEFORSIKRING:</u>					
- RENTERESULTAT	3	1			
- RISIKORESULTAT	10	3			
- ADMINISTRASJONSRESULTAT	-4	-3			
- ENDRING PREMIERESERVE/SIKKERHETSFOND					
- SUM	9	1			
<u>TOTALT FOR ALLE BRANSJER</u>					
- RENTERESULTAT	5 619	1 654	4 671	3 464	3 195
- RISIKORESULTAT	284	278	388	296	163
- ADMINISTRASJONSRESULTAT	-123	-90	-30	-39	-80
- ENDRING PREMIERESERVE/SIKKERHETSFOND	-548	-63	-675	-294	59
- SUM BRANSJERESULTAT TOTALT	5 232	1 781	4 354	3 427	3 337

UTVIKLINGEN I KAPITALMARKEDENE

Sett under ett, ble avkastningen i det norske og de internasjonale aksjemarkedene meget god i 1999. Også på Oslo Børs ble kursstigningen sterk, og totalindeksen steg med vel 45 prosent.

I de store internasjonale markedene var særlig utviklingen for japanske aksjer meget positiv. Målt ved MSCI Japan-indeksen og i lokal valuta ble oppgangen i løpet av året på hele nærmere 46 prosent - etter at kursene steg forholdsvis jevnt gjennom hele året.

Målt ved tilsvarende indeks ble oppgangen i USA på 21 prosent, og i Europa på 28 prosent.

Mye av oppgangen i USA og Europa kom på slutten av året, der oppgangen ble drevet av sterk kursvekst for aksjer i teknologi-, media- og telekommunikasjons-sektorene. Interessen for aksjer i disse sektorene slo særlig gunstig ut for det finske og svenske markedet, der kursoppgangen gjennom året ble på henholdsvis 194 og 87 prosent.

Interessen for aksjer i selskaper i teknologisektorene har blant annet sammenheng med den sterke etterspørselen disse selskapene opplever etter sine produkter, noe som igjen gjenspeiler en generelt solid investeringsvekst i mange regioner. Denne tendensen er mest utpreget i USA, der konjunkturbildet fortsatt preges av en meget høy investeringstakt og en tiltagende vekst i privat forbruk. Også i

Europa og store deler av Asia har den økonomiske veksten tiltatt gjennom 1999.

Parallelt med at den globale veksten har tiltatt, har sentralbankene i mange land hevet sine kortsiktige styringsrenter. Disse rentene var tildels satt ned til svært lave nivåer i forbindelse med Asia-krisen og den finansielle uroen høsten 1998. Samtidig med at de kortsiktige styringsrentene ble økt, bortfalt deflasjonsfrykten som hadde preget finansmarkedene ved inngangen til 1999. Dette innebar at kursene på langsiktige obligasjoner falt i mange land, og at rentene på disse steg tilsvarende. I USA steg således den effektive renten på statsobligasjoner med ti års løpetid fra 4,7 til 6,4 prosent i løpet av fjoråret.

AVKASTNING OG AKTIVAFORDELING

Selskapet har gjennom en årrekke bygget opp soliditet gjennom høy bufferkapital for å oppnå handlefrihet i aktivaallokeringen. I

takt med oppbygging av bufferkapital har selskapet økt sin andel av aksjer. Ved utgangen av 1999 var aksjeeksponeringen på 33,0% målt av investeringsaktiva.

Storebrand Livsforsikring har en høy soliditet. Ved utgangen av 1999 var risikokapitalen, bestående av kursreguleringsfond, tilleggsavsetning og ansvarlig kapital utover lovfestede krav, på 15,4 mrd. kroner. Dette utgjør 16% i forhold til kundefond, noe som er en økning på 5%-poeng i forhold til 1998.

Risikostyringen i Storebrand står sentralt i kapitalforvaltningen. Den tilgjengelige risikokapital skal til enhver tid tåle et kraftig, umiddelbart og samtidig verdifall i aksje- og renteporteføljen.

Kombinasjonen av en profesjonell kapitalforvaltning, høy risikobærende evne og lave driftskostnader relativt til konkurrentene, gir grunnlag for forventninger om konkurransedyktig netto avkastning til Storebrands kunder

Avkastning og aktivafordeling 1999 og 1998

(Mill. kroner)	1999				1998	
	Avkastning	Aktivafordeling			Aktivafordeling	
	%	Markedsverdi	%	Eksposering	Markedsverdi	Eksposering
Delportefølje						
INVESTERINGSAKTIVA TOTAL	15,8 %	113.375				
Verdipapirer	16,7 %	99.959	88,2 %	87,8 %	86,2 %	85,3 %
Aksjer	46,3 %	37.843	33,4 %	33,0 %	31,0 %	24,3 %
Obligasjoner	2,4 %	32.490	28,7 %	28,7 %	34,2 %	40,0 %
Pengemarked total	6,8 %	3.361	3,0 %	3,0 %	2,4 %	2,4 %
Anleggsobligasjoner	6,6 %	26.202	23,1 %	23,1 %	18,6 %	18,6 %
Eiendom	9,7 %	10.234	9,0 %	9,0 %	8,7 %	8,7 %
Utlån	8,5 %	3.183	2,8 %	2,8 %	5,1 %	5,1 %

Eksposering hensyntar også derivatposisjoner i egne allokeringporteføljer.

Aksjer

Hensyntatt derivater var aksjeeksponeringen 33,0% mot 24,3% i 1998. For å oppnå en diversifisert og likvid portefølje er 65% av aksjeporteføljen investert utenfor Norge. Til tross for Storebrands betydelige allokering til internasjonale verdipapirmarkeder, er selskapet fortsatt en stor og langsiktig investor i det norske aksjemarkedet. Porteføljen er bredt diversifisert og konsentrert omkring de største selskapene på Oslo Børs.

**Geografisk fordeling
aksjeeksponering pr. 31.12.99
() =31.12.98**

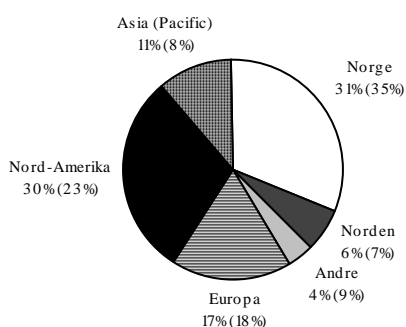

Selskapets meget gode aksjeavkastning på 46,3% ga en meravkastning på 5,9%-poeng i forhold til relevante referanseindekser. Selskapet oppnådde en meravkastning i forhold til indeks i samtlige områder utenom Norge og Norden.

Rentebærende papirer

På rentesiden oppnådde selskapet en avkastning på norske og internasjonale obligasjoner på henholdsvis 2,7% og 2,4%. Dette var 0,2%-poeng bak den norske indeksen og 0,3% bedre enn den internasjonale. Andelen av utenlandske omløpsobligasjoner er i løpet av året redusert fra 65% til 60%. 81% av obligasjonene er plassert innenfor offentlig sektor.

Utlån

Utlånsporteføljen er i 1999 redusert fra 5 til 3,2 milliarder kroner. Dette skyldes at det er overført lån til Storebrand Bank, samt at alle nye lån utbetales fra Storebrand Bank. Konstaterte tap i 1999 på 0,4 millioner kroner og misligholdte lån, målt i % av den samlede portefølje, utgjør 0,8% ved utgangen av året.

Avkastningen på utlån ble 8,5% mot 7,3% i 1998.

Eiendom

Samlet eiendomsverdi ligger på 10,1 milliarder kroner fordelt på i overkant av 725.000 kvm bebyggelse.

Storebrand har på eiendomssiden i senere tid satset primært på kontoreiendommer med sentral beliggenhet i Oslo-området, samt store kjøpesentere.

Kontoreiendommene forvaltes av Storebrand Eiendom AS, mens kjøpesentere eiendommene forvaltes av Steen & Strøm ASA, og markedsføres som en del av Steen & Strøm kjeden.

Fordeling av eiendomsporteføljen SB Liv

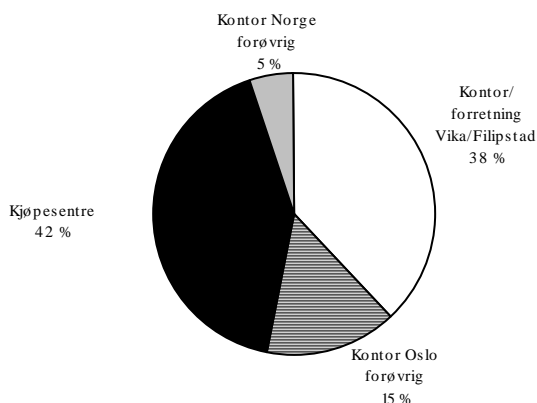

Eiendommene har i 1999 vist en driftsavkastning på 7%. Resultatet har vært påvirket av at en stor del av porteføljen beliggende i Vika har vært under omfattende rehabilitering. Disse arbeidene er i hovedsak avsluttet. Inklusive oppskrivning av eiendommene i henhold til ny regnskapsforskrift, ble den totale avkastningen i 1999 på 9,7%.

Ord og uttrykk

Se også regnskapsprinsipper.

Administrasjonsreserve:

Administrasjonsreserven består av midler knyttet til administrasjon av kollektive pensjonsforsikringer.

Administrasjonsresultat:

Resultat som følge av at de faktiske kostnader avviker fra det som er forutsatt i premietariffen.

Ansvarlig kapital:

Ansvarlig kapital er den kapital som kan medregnes ved dekning av kapitalkravene etter myndighetenes forskrifter. Ansvarlig kapital kan bestå av kjernekapital og tilleggskapital fratrukket immatrielle eiendeler og krysseiefradrag for eierandler i andre finansinstitusjoner etter nærmere angitte regler.

Ansvarlig lånekapital:

Ansvarlig lånekapital er lån som har prioritet etter all annen gjeld. Ansvarlig lånekapital er en del av tilleggskapitalen.

Driftskostnader:

Forsikringsrelaterte driftskostnader til salg og administrasjon, administrasjonskostnader knyttet til finansielle eiendeler, samt andre poster som etter sin art inngår i beregningen av administrasjonsresultatet.

Driftsresultat:

Driftsresultatet i livsforsikring fremkommer som resultatet av årets drift, etter fradrag for den ordinære avsetning til premiereserven og den garanterte avkastningen på midler i premie- og pensjonsreguleringsfond, og etter bevegelser på sikkerhetsfond samt oppløsning av tilleggsavsetninger ved utbetaling av forsikringsoppgjør, flytting, gjenkjøp og dekning av renteunderskudd, men før årets avsetning til tilleggsavsetning i forsikringsfondet som er en betinget kundetildelt avsetning.

Erstatningsavsetning *):

Finansielle derivater:

Finansielle derivater omfatter et vidt spekter av instrumenter hvor verdier og verdiutvikling er avledet av aksjer, obligasjoner, valuta eller andre tradisjonelle finansielle instrumenter. I forhold til tradisjonelle instrumenter som aksjer og obligasjoner innebærer derivater mindre kapitalbinding og er et fleksibelt og

kostnadseffektivt supplement til tradisjonelle finansielle instrumenter i kapitalforvaltningen.

Finansielle derivater kan brukes både til sikring av uønsket finansiell risiko og som alternativ til tradisjonelle instrumenter for å ta ønsket risiko.

Aksjeopsjoner:

Kjøp av aksjeopsjoner innebærer ensidige rettigheter til kjøp eller salg av aksjer til fast kurs. Aksjeopsjoner kan også være knyttet til aksjeindekser istedet for enkelt aksjer. Salg av aksjeopsjoner innebærer tilsvarende ensidige forpliktelser. I hovedsak benyttes børssomsatte og clearede opsjoner. Kjøpte kjøpsopsjoner og solgte salgsoptions defineres som eiendelsposisjoner.

Aksjefutures:

Aksjefutures kan være knyttet til enkeltaksjer, men er normalt knyttet til aksjeindekser. Aksjefutures er standardiserte terminavtaler som er børssnotert og gjenstand for clearing. Gevinster og tap beregnes daglig og gjøres opp påfølgende dag. Kjøpte aksjefutures defineres som eiendelsposisjoner.

Fremtidige renteavtaler (FRA):

Fremtidige renteavtaler (FRA) innebærer avtaler om å betale eller motta forskjellen mellom en forhånds avtalt fremtidig rente og den faktiske renten på et fastsatt beløp for en bestemt periode. Denne differansen gjøres opp i begynnelsen av den aktuelle perioden. FRA er spesielt velegnet til styring av kortsiktig renterisiko. Solgt FRA gir tilsvarende renteeksponering som en fastrenteplassering og defineres derfor som en eiendelsposisjon.

Rentefutures:

Rentefutures er knyttet til statsobligasjoner eller kortsiktige referanserenter. Rentefutures er standardiserte terminavtaler og er gjenstand for børssnotering og clearing. Gevinster og tap beregnes daglig og gjøres opp påfølgende dag. Kjøpte rentefutures defineres som eiendelsposisjoner.

Renteswapper:

Renteswapper innebærer en tidsbegrenset avtale om bytte av rentebetingelser mellom to parter. Normalt er det tale om bytte av fast rente mot flytende rente, og instrumentet brukes for å styre langsiktig renterisiko. Renteswapper defineres som eiendelsposisjoner dersom man gjennom swappen mottar fast rente.

Renteopsjoner:

Renteopsjoner kan være knyttet til pengemarkedsrenter eller obligasjoner. Kjøp av renteopsjoner knyttet til obligasjoner (også kalt for obligasjonsopsjoner) innebærer ensidige rettigheter til kjøp eller salg av obligasjoner til avtalt kurs. Renteopsjoner kan brukes som et fleksibelt instrument for styring av både kortsiktig og langsiktig renterisiko. For opsjoner knyttet til obligasjoner defineres kjøpte kjøpsopsjoner og solgte salgsoptionsjoner som eiendelsposisjoner.

Valutaterminer:

Valutaterminer innebærer avtaler om fremtidige kjøp og salg av valuta til forhåndsbestemte kurser. Valutaterminer brukes i all hovedsak til å valutasikre verdipapirbeholdninger, bankbeholdninger, ansvarlig lån og forsikringsmessige avsetninger i valuta. Spotforretninger inkluderes også som valutaterminer.

Gjennomsnittrente:

Gjennomsnittrenten er et uttrykk for den gjennomsnittlige realiserte avkastning som selskapet har oppnådd på forsikringstakernes midler i løpet av året. Med forsikringstakernes midler regnes her avsetninger til forsikringsfond. Gjennomsnittrenten er å betrakte som en bruttorente før det er trukket kostnader og vil således ikke være sammenlignbar med renten i andre finansinstitusjoner. Gjennomsnittrenten er beregnet etter regler fastsatt av Kredittilsynet.

Gruppelivsforsikring:

Kollektiv livsforsikring der forsikringssummen utbetales en gang for alle ved forsikredes død. Slik forsikring kan ha uførekapitalforsikring tilknyttet.

Kapitalavkastning:

Kapitalavkastning eksklusiv endring i merverdier på verdipapirer og inklusive opp-/nedskrivning på eiendom (Kapitalavkastning I) viser realiserte inntekter av finansielle eiendeler uttrykt i prosent av gjennomsnittet av selskapets forvaltningskapital fratrukket kursreguleringsfondet i året. Beregnet etter regler fastsatt av Kredittilsynet. Kapitalavkastning inklusiv endring i merverdier på verdipapirer og inklusive opp-/nedskrivninger på eiendom (Kapitalavkastning II) viser bokførte inntekter av finansielle eiendeler uttrykt i % av bokført forvaltningskapital. Verdijustert kapitalavkastning totalt viser inntektene

påplussset årets endring i kursreguleringsfond og merverdier på anleggsaktiva (Kapitalavkastning III) uttrykt i prosent av gjennomsnittet av selskapets forvaltningskapital i året til markedsverdi.

Kapitaldekningsprosent:

Tellende ansvarlig kapital i prosent av risikovektet balanse (de enkelte eiendelsposter og poster utenom balansen gis en risikovekt etter den antatte kredittrisiko de representerer). I påvente av tilpassede regler til den nye regnskapsforskriften gjør selskapet følgende: Verdiene på kursreguleringsfondet kommer til fradrag på sine tilhørende poster på eiendelssiden.

Kapitalforsikring:

Individuelle livsforsikringer der forsikringssummen utbetales en gang for alle ved død eller utløpt forsikringstid. Slik forsikring kan ha uførepensjon eller uførekapitalforsikring tilknyttet.

Kjernekapital:

Kjernekapital er en del av den ansvarlige kapitalen og består av: innskutt og opptjent egenkapital fratrukket netto forskuddsbetalt pensjon.

Kollektiv pensjonsforsikring:

Kollektiv livsforsikring der pensjonsbeløpene utbetales terminvis fra avtalt alder betinget av at forsikrede lever. Slik forsikring har vanligvis enke-, barne- og uførepensjon tilknyttet.

Kostnadsprosent:

Driftskostnader i prosent av gjennomsnittlig kundefond.

Kursreguleringsfond*):

Premiereserve *):

Premiefond *):

Pensjonsreguleringsfond *):

Rente-/pensjonsforsikring:

Individuell livsforsikring der livrente-/pensjonsbeløpet utbetales terminvis fra avtalt alder betinget av at forsikrede lever. Slik forsikring kan ha enke-, barn- og uførepensjon tilknyttet.

Renteresultat:

Resultat som følge av at inntekter fra finansielle eiendeler avviker fra det som er forutsatt i premietariffen.

Risikoresultat:

Resultat som følge av at dødelighet og uførhet i perioden avviker fra det som er forutsatt i premietariffen.

Sikkerhetsfond *):

Solvensmarginkrav:

Beregnes med basis i forsikringsfond og risikoforsikringssum for hver forsikringsbransje.

Solvensmarginkapital:

Består av netto ansvarlig kapital, 50% av tilleggsavsetningene og sikkerhetsfond utover

55% av nedre grense. Solvensmarginkapitalen skal minst dekke solvensmarginkravet.

Tilleggsavsetninger *):

Tilleggskapital:

Tilleggskapitalen er en del av den ansvarlige kapitalen og består hovedsakelig av ansvarlig lånekapital. For å telle som ansvarlig kapital kan tilleggskapitalen ikke være større enn kjernekapitalen.

*) Se beskrivelse under regnskapsprinsipper.